



FAKULTAS ILMU SOSIAL
DAN ILMU POLITIK
UNIVERSITAS ATMA JAYA YOGYAKARTA

BUKU PEDOMAN AKADEMIK

**SEMESTER GASAL
TAHUN AKADEMIK 2024/2025**

Program Sarjana Strata 1



PENGANTAR

Dinamika dunia pendidikan mengalami berbagai perubahan pasca pandemi. Kita telah banyak belajar berbagai metode dan perangkat untuk beradaptasi dengan kondisi. Banyak hal yang telah kita alami dan pelajari berkaitan dengan proses pembelajaran, dari luring, daring, *blended*, maupun *hybrid*. Banyak pula yang dapat kita evaluasi dan tindak lanjut sehingga luaran dari proses akademik dapat optimal.

Buku pedoman ini menjadi panduan pelaksanaan kegiatan akademik untuk Program Sarjana di lingkup Fakultas Ilmu Sosial dan Ilmu Politik dari perencanaan, pelaksanaan perkuliahan, hingga ujian. Perubahan banyak terjadi sebagai bentuk semangat peningkatan kualitas pendidikan yang lebih baik dan berkelanjutan.

Semester Gasal T.A. 2024/2025 ini menjadi semester kelima implementasi kurikulum OBE-MBKM di Prodi Ilmu Komunikasi dan Prodi Sosiologi. Terdapat beberapa penyesuaian yang perlu dicermati, hal ini terkait dengan proses *monitoring* dan evaluasi awal atas proses yang berjalan di semester sebelumnya. Implikasi penyesuaian alur juga berdampak bagi proses input mata kuliah, khususnya pada mahasiswa di alur pengambilan paket.

Proses perkuliahan pada semester ini dijalankan secara luring. Dalam 1 semester juga dimungkinkan terselenggara beberapa pertemuan untuk dijalankan secara daring. Detil mengenai komposisinya akan mengacu pada panduan pembelajaran dari Direktorat Penjaminan Mutu UAJY.

Selain buku pedoman akademik ini, sangat besar kemungkinan adanya dokumen- dokumen tambahan lain yang dipublikasikan oleh Universitas, Fakultas, Departemen, maupun Program Studi. Segenap civitas academica FISIP dimohon untuk memperhatikan berbagai dokumen-dokumen lain di luar buku pedoman ini yang terkait dengan kegiatan akademik.

Merespon berbagai dinamika ini, diperlukan semangat dan perilaku yang proaktif, adaptif, kreatif, dan etis untuk mewujudkan proses dan luaran pembelajaran yang optimal di semester ini. Semoga proses akademik di semester ini dapat berjalan dengan lebih baik. Mari bersinergi bersama.

Yogyakarta, 1 Agustus 2024

ttd

Desideria Cempaka W, S.Sos., M.A., Ph.D.

Wakil Dekan I

DAFTAR ISI

BAB 1. KALENDER AKADEMIK DAN INFORMASI PENTING	5
1. KALENDER AKADEMIK PROGRAM SARJANA	5
2. INFORMASI PENTING	6
3. EVALUASI STUDI MAHASISWA	6
BAB 2. BIMBINGAN AKADEMIK DAN PENGISIAN	11
1. KETENTUAN BIMBINGAN KARTU RENCANA STUDI (KRS) <i>ONLINE</i>	11
2. JADWAL PEMBIMBINGAN AKADEMIK MAHASISWA	11
3. PROSES BIMBINGAN AKADEMIK KRS SEMESTER GENAP TA 2023/2024	12
4. JADWAL BIMBINGAN AKADEMIK KRS PROGRAM STUDI ILMU KOMUNIKASI	13
5. JADWAL BIMBINGAN KRS PROGRAM STUDI SOSIOLOGI	14
6. BIMBINGAN AKADEMIK KRS MAHASISWA SEMESTER PAKET	15
7. SYARAT DAN KETENTUAN <i>KEY IN</i> KARTU RENCANA STUDI (KRS) <i>ONLINE</i>	15
8. PROSES <i>KEY IN</i> KARTU RENCANA STUDI (KRS) <i>ONLINE</i>	16
9. JADWAL <i>KEY IN</i> KARTU RENCANA STUDI (KRS) <i>ONLINE</i>	17
10. MATA KULIAH PROGRAM STUDI ILMU KOMUNIKASI	18
11. MATA KULIAH KELAS INTERNASIONAL PROGRAM STUDI ILMU KOMUNIKASI	20
12. MATA KULIAH PROGRAM STUDI SOSIOLOGI	21
BAB 3. KURIKULUM	24
1. KURIKULUM PROGRAM STUDI ILMU KOMUNIKASI	24
2. KURIKULUM KELAS INTERNASIONAL PROGRAM STUDI ILMU KOMUNIKASI	29
3. KURIKULUM PROGRAM STUDI SOSIOLOGI	30
BAB 4. PERKULIAHAN	33
1. PROSES PERKULIAHAN	33
2. TATA TERTIB PERKULIAHAN	34
3. WAKTU SESI PERKULIAHAN	35
4. PENGAMBILAN SKRIPSI	36
5. JADWAL PERKULIAHAN SEMESTER GENAP TA. 2023/2024	36
BAB 5. UJIAN	41
1. UJIAN MATA KULIAH	41
2. UJIAN SKRIPSI	47
3. PANDUAN TEKNIS SEMINAR KKL DAN SEMINAR SKRIPSI VERSI 2022, PROGRAM STUDI ILMU KOMUNIKASI	50
BAB 6. PROGRAM MBKM (MERDEKA BELAJAR KAMPUS MERDEKA)	52
1. IMPLEMENTASI MBKM DI PRODI S1 ILMU KOMUNIKASI	54
2. IMPLEMENTASI MBKM DI PRODI S1 SOSIOLOGI	57

BAB 7. ETIKET PEMBELAJARAN DARING FAKULTAS ILMU SOSIAL DAN ILMU POLITIK, UNIVERSITAS ATMA JAYA YOGYAKARTA	58
1. Ruang Lingkup Pemberlakuan	58
2. Tujuan	58
3. Daftar Istilah.....	58
4. Rujukan Dasar Perilaku dalam Pembelajaran Jarak Jauh	58
5. Etiket Pembelajaran Daring	59
BAB 8. ETIKA BERKOMUNIKASI MENGGUNAKAN MEDIA UNTUK MAHASISWA	61
1. Etika berkomunikasi menggunakan email	61
2. Etika berkomunikasi menggunakan media pengirim pesan singkat (SMS, Whatsapp, Chat, dll).....	61

BAB 1. KALENDER AKADEMIK DAN INFORMASI PENTING SEMESTER GASAL TAHUN AKADEMIK 2024/2025

1. KALENDER AKADEMIK PROGRAM SARJANA

Kegiatan	Waktu
Herregistrasi/Pembayaran SPP Tetap	8 – 14 Agustus 2024
Bimbingan Akademik KRS Online (Microsoft Teams dan SIBAMA https://siafisip.uaiv.ac.id/)	13 – 14 Agustus 2024
Input KRS Online (https://simbkm.uajy.ac.id/)	20 – 21 Agustus 2024
Pengumuman Kelas Paket	21 Agustus 2024
Pengumuman drop / penambahan kelas M.K.	21 Agustus 2024
Pengisian KRS tambahan Kelas Paket untuk mahasiswa dengan IPS > 3,00: • Ilmu Komunikasi dan ICP semester III • Sosiologi Semester III	22 Agustus 2024
Key In Dosen Pembimbing Skripsi & KKL Prodi Ilmu Komunikasi Key In Dosen Pembimbing Internship & Skripsi Prodi Sosiologi	23 Agustus 2024
Pembayaran SPP Variabel	23 – 26 September 2024
Kuliah Tahap I	2 September – 16 Oktober 2024
Ujian Tengah Semester	17 – 26 Oktober 2024
Kuliah Tahap II	28 Oktober – 11 Desember 2024
Ujian Akhir Semester	12 – 21 Desember 2024
KRS Remedi http://remedi.uajy.ac.id	14 – 15 Januari 2025
Pembayaran SPP Variabel Remedi	21 – 22 Januari 2025
Ujian Remedi	20 – 24 Januari 2025

Daftar hari/tanggal libur nasional dan kuliah wajib pengganti

Tanggal Libur Nasional dan Kegiatan UAJY		Kuliah Pengganti
Senin, 16 September 2024	Maulid Nabi Muhammad SAW	Sabtu, 14 September 2024
Jumat, 27 September 2024	Dies Natalis UAJY	Sabtu, 21 September 2024

Daftar hari/tanggal libur nasional dan kuliah wajib pengganti

Tanggal Libur Nasional dan Kegiatan UAJY	Kuliah Pengganti
Kuliah tambahan hari Kamis sebelum UTS	Sabtu, 5 Oktober 2024
Kuliah tambahan hari Jumat sebelum UTS	Sabtu, 12 Oktober 2024
Kuliah tambahan hari Kamis sebelum UAS	Sabtu, 23 November 2024
Kuliah tambahan hari Jumat sebelum UAS	Sabtu, 7 Desember 2024

Catatan:

- Kehadiran mahasiswa dalam kuliah pengganti dan kuliah tambahan yang sudah terjadwal tersebut tetap diperhitungkan sebagai syarat mengikuti UAS (minimal 75% kehadiran dari keseluruhan perkuliahan).

2. INFORMASI PENTING

HAL-HAL YANG PERLU DISIAPKAN

1. Proses pembelajaran semester Gasal T.A. 2024/2025 secara umum diselenggarakan secara luring.
2. Proses pembelajaran dalam 1 (satu) semester juga memungkinkan untuk dilakukan secara campuran (*blended*) dengan kombinasi pembelajaran luring dan daring yang diatur oleh masing-masing Dosen Pengampu.
3. Komposisi pembagian luring dan daring mengikuti panduan dari DPM UAJY.
4. Dosen dan mahasiswa wajib mengaktifkan dan menggunakan email resmi UAJY, untuk dosen dengan domain @uajy.ac.id, untuk mahasiswa dengan domain @students.uajy.ac.id.
5. Mahasiswa memastikan di SIATMA bahwa data pengambilan kelas sesuai/sama dengan yang telah di-KRS-kan secara online serta telah tergabung dalam Situs Kuliah.
6. Media pendukung utama pembelajaran secara daring adalah situs kuliah dan Ms Teams.
7. Apabila mahasiswa maupun dosen ada pertanyaan, dapat menghubungi Call Center Akademik FISIP 0896 1860 9259.
8. Mahasiswa wajib proaktif mengecek Situs Kuliah atau Teams kelas yang ada di Microsoft Teams.
9. Untuk persiapan perkuliahan minggu pertama, mahasiswa wajib mengecek Situs Kuliah pada **1 September 2024** untuk memastikan bentuk pembelajaran/perkuliahan.

3. EVALUASI STUDI MAHASISWA

3.1. MAHASISWA ANGKATAN 2019 DAN SEBELUMNYA

Masa studi maksimal untuk program sarjana (S1) adalah **7 tahun** sesuai dengan Surat Keputusan Rektor nomor: 108/HP/Akd/2013 Tentang Pemutusan Hak Studi Mahasiswa Universitas Atma Jaya Yogyakarta setelah 7 (tujuh) tahun.

a. Evaluasi Hasil Belajar Dua Tahun Pertama (Evaluasi ke-1)

- 1) Evaluasi ini terdiri dari dua jenis evaluasi, yaitu evaluasi yang bersifat preventif dan definitif.
- 2) Evaluasi yang bersifat preventif dilakukan setelah berakhirnya semester I, II, dan III; dimaksudkan untuk :
 - membantu mahasiswa menghindari risiko pemutusan hak studi setelah dua tahun, terutama mahasiswa yang memiliki prestasi akademik yang rendah.
 - mengingatkan dan mendorong serta memberi motivasi bagi mahasiswa yang memiliki prestasi akademik yang baik, agar dapat mempertahankannya.
- 3) Evaluasi yang bersifat definitif dilakukan setelah berakhirnya semester IV; dimaksudkan untuk menentukan mahasiswa yang akan mengalami pemutusan hak studi setelah dua tahun.

Berdasarkan Surat Keputusan Rektor nomor: 160/HP/Akd.DO/2016 tentang Pemutusan Hak Studi 2 (Dua) Tahun Mahasiswa Universitas Atma Jaya Yogyakarta, maka mahasiswa dapat melanjutkan studinya apabila setelah dua tahun pertama (semester IV) dapat mencapai sekurang-kurangnya 40 (empat puluh) SKS dari nilai tertinggi yang telah diperoleh dengan Indeks Prestasi Kumulatif (IPK) sekurang-kurangnya 2,25, sesuai dengan syarat kelulusan Program Studi Ilmu Komunikasi dan Sosiologi. Surat Keputusan ini mulai berlaku untuk mahasiswa tahun masuk 2017/2018.

b. Evaluasi Hasil Belajar Empat Tahun Pertama (Evaluasi Ke-2)

- 1) Evaluasi ini dilakukan pada saat menjelang akhir semester VI dan VII serta awal semester VIII.
- 2) Evaluasi ini dimaksudkan untuk mengingatkan dan mendorong serta memberi motivasi bagi mahasiswa agar dapat menyelesaikan studinya tepat waktu.
- 3) Pemberitahuan perlu disampaikan kepada mahasiswa, mengenai prestasi akademiknya (mencakup SKS lulus dan IPK) serta prospek waktu tempuhnya untuk menyelesaikan studinya.

c. Evaluasi Hasil Belajar Tujuh Tahun (Evaluasi ke-3)

- 1) Evaluasi ini terdiri dari dua jenis, evaluasi yang bersifat preventif dan definitif.
- 2) Evaluasi yang bersifat preventif dilakukan setelah berakhirnya semester XI, XII, dan XIII; dimaksudkan untuk mengingatkan dan mendorong serta memberi motivasi bagi mahasiswa agar dapat menyelesaikan studinya paling lambat pada akhir semester XIV sehingga terhindar dari risiko pemutusan hak studi setelah tujuh tahun, terutama mahasiswa yang memiliki prestasi akademik yang rendah.
- 3) Evaluasi yang bersifat definitif dilakukan setelah berakhirnya semester XIV; dimaksudkan untuk menentukan mahasiswa yang akan mengalami pemutusan hak studi setelah tujuh tahun.

- 4) Mahasiswa yang tidak dapat menyelesaikan studinya dalam tujuh tahun akan diberi Surat Pemutusan Hak Studi oleh Rektor.
Mahasiswa wajib memperhatikan bahwa masa studi maksimal untuk program sarjana (S1) adalah **7 tahun**. Surat Keputusan Rektor nomor: 108/HP/Akd/2013, tentang Pemutusan Hak Studi Mahasiswa Universitas Atma Jaya Yogyakarta setelah 7 (tujuh) tahun, berlaku mulai Semester Gasal Tahun Akademik 2017/2018.

3.2. MAHASISWA ANGKATAN 2020 DAN SESUDAHNYA

Masa studi maksimal untuk program sarjana (S1) adalah **6 tahun** sesuai dengan Surat Keputusan Rektor nomor : 120/HP/AKD/2020 Tentang Pemutusan Hak Studi Mahasiswa Program Sarjana (S1) Universitas Atma Jaya Yogyakarta Setelah 6 (enam) Tahun

a. Evaluasi Hasil Belajar Dua Tahun Pertama (Evaluasi ke-1)

- 1) Evaluasi ini terdiri dari dua jenis evaluasi, yaitu evaluasi yang bersifat preventif dan definitif.
- 2) Evaluasi yang bersifat preventif dilakukan setelah berakhirnya semester I, II, dan III; dimaksudkan untuk :
 - membantu mahasiswa menghindari risiko pemutusan hak studi setelah dua tahun, terutama mahasiswa yang memiliki prestasi akademik yang rendah.
 - mengingatkan dan mendorong serta memberi motivasi bagi mahasiswa yang memiliki prestasi akademik yang baik, agar dapat mempertahankannya.
- 3) Evaluasi yang bersifat definitif dilakukan setelah berakhirnya semester IV; dimaksudkan untuk menentukan mahasiswa yang akan mengalami pemutusan hak studi setelah dua tahun.

Berdasarkan Surat Keputusan Rektor nomor: 160/HP/Akd.DO/2016 tentang Pemutusan Hak Studi 2 (Dua) Tahun Mahasiswa Universitas Atma Jaya Yogyakarta, maka mahasiswa dapat melanjutkan studinya apabila setelah dua tahun pertama (semester IV) dapat mencapai sekurang-kurangnya 40 (empat puluh) SKS dari nilai tertinggi yang telah diperoleh dengan Indeks Prestasi Kumulatif (IPK) sekurang-kurangnya 2,25, sesuai dengan syarat kelulusan Program Studi Ilmu Komunikasi dan Sosiologi. Surat Keputusan ini mulai berlaku untuk mahasiswa tahun masuk 2016/2017.

b. Evaluasi Hasil Belajar Empat Tahun Pertama (Evaluasi Ke-2)

- 1) Evaluasi ini dilakukan pada saat menjelang akhir semester VI dan VII serta awal semester VIII.
- 2) Evaluasi ini dimaksudkan untuk mengingatkan dan mendorong serta memberi motivasi bagi mahasiswa agar dapat menyelesaikan studinya tepat waktu.

- 3) Pemberitahuan perlu disampaikan kepada mahasiswa, mengenai prestasi akademiknya (mencakup SKS lulus dan IPK) serta prospek waktu tempuhnya untuk menyelesaikan studinya.

c. Evaluasi Hasil Belajar Enam Tahun (Evaluasi ke-3)

- 1) Evaluasi ini terdiri dari dua jenis, evaluasi yang bersifat preventif dan definitif.
- 2) Evaluasi yang bersifat preventif dilakukan setelah berakhirnya semester IX, X, dan XI; dimaksudkan untuk mengingatkan dan mendorong serta memberi motivasi bagi mahasiswa agar dapat menyelesaikan studinya paling lambat pada akhir semester XII sehingga terhindar dari risiko pemutusan hak studi setelah enam tahun, terutama mahasiswa yang memiliki prestasi akademik yang rendah.
- 3) Evaluasi yang bersifat definitif dilakukan setelah berakhirnya semester XII; dimaksudkan untuk menentukan mahasiswa yang akan mengalami pemutusan hak studi setelah enam tahun.
- 4) Mahasiswa yang tidak dapat menyelesaikan studinya dalam enam tahun akan diberi Surat Pemutusan Hak Studi oleh Rektor.

3.3. CATATAN:

- a. Peraturan terkait mahasiswa cuti dan mahasiswa tidak aktif dapat dilihat di lampiran.
- b. Berdasarkan peraturan Universitas Atma Jaya Yogyakarta Nomor 53/LA/AKD/REV/2023 tentang Perubahan Peraturan Penilaian Hasil Belajar Mahasiswa Program S1 dan S2 Universitas Atma Jaya Yogyakarta, maka jumlah SKS yang dapat direncanakan oleh mahasiswa pada suatu semester didasarkan pada indeks prestasi (IP), dengan ketentuan sebagai berikut:

Indeks Prestasi Semester	Jumlah maksimal SKS yang dapat direncanakan
≤ 3,00	21 SKS
> 3,00	24 SKS

Ketentuan ini berlaku untuk mahasiswa yang menjalani semester di luar alur pengambilan mata kuliah paket.

- c. Berdasarkan Surat Keputusan Rektor nomor: 161/HP/AKD/2016 tentang Penilaian Hasil Belajar Mahasiswa Program S1 dan S2, Universitas Atma Jaya Yogyakarta, penilaian hasil belajar dinyatakan dengan huruf A, A-, B+, B, B-, C+, C, D, E dengan kesetaraan sebagai berikut :
 - A : setara dengan 4,0
 - A- : setara dengan 3,7
 - B+ : setara dengan 3,3
 - B : setara dengan 3,0

B- : setara dengan 2,7

C+ : setara dengan 2,3

C : setara dengan 2,0

D : setara dengan 1,0

E : setara dengan 0

Surat Keputusan ini berlaku mulai Semester Gasal 2016/2017.

BAB 2. BIMBINGAN AKADEMIK DAN PENGISIAN KARTU RENCANA STUDI (KRS)

1. KETENTUAN BIMBINGAN KARTU RENCANA STUDI (KRS) *ONLINE*

- a. Bimbingan KRS *online* dilakukan sekali pada setiap awal semester perkuliahan dan bersifat wajib.
- b. Mahasiswa berhak untuk mendapatkan bimbingan perencanaan studi dari dosen yang telah ditunjuk sesuai jadwal yang telah diatur di pedoman ini.
- c. Mahasiswa dapat mengunduh Buku Pedoman Akademik serta Pedoman yang lain yang dikeluarkan oleh Program Studi melalui website FISIP di fisip.uajy.ac.id.
- d. Mahasiswa wajib melihat dan mempelajari seluruh jadwal, alur mata kuliah dan alur konsentrasi studi, sesuai kurikulum yang berlaku agar tidak melakukan kesalahan dalam pengambilan mata kuliah.
- e. Bimbingan KRS *Online* dilaksanakan melalui Microsoft Teams dan SIBAMA di website
- f. Mahasiswa dapat melakukan pengambilan mata kuliah lintas prodi, selama sesuai dengan alur kurikulum yang disyaratkan oleh masing-masing prodi.
- g. **Mahasiswa bertanggung jawab atas ketelitian serta kesesuaian pengisian KRS. Apabila terjadi kesalahan dan ketidaksesuaian pengisian menjadi tanggung jawab mahasiswa yang bersangkutan.**

2. JADWAL PEMBIMBINGAN AKADEMIK MAHASISWA

Dalam rangka meningkatkan kualitas proses akademik, khususnya pembimbingan akademik mahasiswa. Seluruh mahasiswa Fakultas Ilmu Sosial dan Ilmu Politik wajib melakukan proses bimbingan akademik minimal 4 kali dalam 1 semester dengan rincian: 1 kali bimbingan KRS, 3 kali selama proses perkuliahan berjalan. Pelaksanaan pembimbingan akademik dapat dijalankan secara *online/daring* maupun tatap muka (jika diperlukan).

Adapun jadwal bimbingan akademik dilakukan pada waktu yang ditetapkan berikut:

1) Saat Bimbingan KRS (sesuai jadwal bimbingan KRS): 13 – 14 Agustus 2024

Tujuan: Evaluasi hasil belajar semester sebelumnya, rancangan pengambilan mata kuliah, cek SPAMA, mengetahui permasalahan akademik yang dihadapi.

2) Minggu ke-2 s.d. ke-3 perkuliahan: 9 – 20 September 2024

Tujuan: Rancangan pembelajaran yang diterima mahasiswa, perkembangan KKL/*Internship* dan/atau Skripsi (bagi yang sedang mengambil), mengetahui permasalahan akademik yang dihadapi.

3) Selama UTS: 17 – 25 Oktober 2024

Tujuan: Permasalahan akademik yang dialami selama proses perkuliahan, presensi, perkembangan KKL/*Internship* dan/atau Skripsi (bagi yang sedang mengambil) cek SPAMA, mengetahui permasalahan akademik yang dihadapi.

4) Minggu ke-11 s.d. ke-12 perkuliahan: 18 – 29 November 2024

Tujuan: Evaluasi proses pembelajaran yang sedang berjalan dan persiapan UAS, presensi, perkembangan KKL/*Internship* dan/atau Skripsi (bagi yang sedang mengambil), mengetahui permasalahan akademik yang dihadapi.

Ruang/media, hari dan waktu pembimbingan akademik menyesuaikan dengan masing-masing Dosen Pembimbing Akademik, diharapkan tereselenggara dalam rentang waktu yang telah ditetapkan di atas.

Untuk mendukung Proses Bimbingan Akademik, media utama yang digunakan adalah SIBAMA (Sistem Informasi Bimbingan Akademik Mahasiswa) yang dapat diakses mahasiswa melalui <https://siafisip.uajy.ac.id/bimbinganMahasiswa/> serta Microsoft Teams untuk proses interaksi *video conference*. Penggunaan SIBAMA ini secara khusus untuk merekam catatan atas bimbingan akademik sehingga rekaman komunikasi antara dosen dan mahasiswa dapat lebih mudah untuk ditelusuri.

Dosen dan mahasiswa juga dapat menyelenggarakan pembimbingan akademik secara tatap muka di kampus serta memanfaatkan media pendukung lain, seperti *chat* dan *voicecall* untuk berkomunikasi dalam proses pembimbingan akademik. Segala catatan yang diperoleh atas hasil proses bimbingan akademik menggunakan berbagai media tersebut wajib dicatatkan di SIBAMA.

3. PROSES BIMBINGAN AKADEMIK KRS SEMESTER GASAL TA 2024/2025

- a. Mahasiswa menjalani bimbingan tatap muka daring dengan video conference (menggunakan Aplikasi Microsoft Teams) bersama Dosen Pembimbing Akademik pada tanggal **13 – 14 Agustus 2024** pukul **10.00 - 12.00 WIB** sesuai jadwal. Bentuk pembimbingan secara bersama atau individu diatur oleh masing-masing Dosen Pembimbing Akademik.
- b. Perubahan jadwal pembimbingan akademik KRS diinfokan oleh masing-masing dosen melalui Teams Bimbingan Akademik di Microsoft Teams.
- c. Bagi mahasiswa yang belum tergabung di Teams Bimbingan Akademik dengan Dosen Pembimbing Akademik, dapat menghubungi Dosen Pembimbing Akademik atau chat WA *Call Center* Akademik FISIP **0896 1860 9259**.
- d. Mahasiswa perlu memastikan telah mengaktifkan email resmi mahasiswa NPM@students.uajy.ac.id dan dapat menggunakan aplikasi Microsoft Teams.
- e. Pengajuan rancangan mata kuliah oleh mahasiswa wajib menggunakan aplikasi SIBAMA yang dapat diakses melalui <https://siafisip.uajy.ac.id/bimbinganMahasiswa/>
- f. Pengajuan rancangan mata kuliah melalui SIBAMA dilakukan oleh mahasiswa pada **13 – 14 Agustus 2024**.
- g. Mahasiswa wajib mengisi rancangan mata kuliah hingga statusnya “Disetujui” oleh Dosen Pembimbing Akademik di SIBAMA.

- h. Persetujuan dari Dosen Pembimbing Akademik menjadi syarat untuk mahasiswa dapat melakukan *key in* KRS.
- i. Penjelasan SIBAMA dan petunjuk teknis penggunaannya dapat dilihat di lampiran buku pedoman ini.

4. JADWAL BIMBINGAN AKADEMIK KRS PROGRAM STUDI ILMU KOMUNIKASI

NO	ANGKATAN	NAMA DOSEN	TANGGAL	NO.MHS
1	Angkatan T.A. 2018/2019	Dr. Mc. Ninik Sri Rejeki, M.Si	13 Agustus 2024	06496 - 06520
		Immanuel Dwi A. T. M.I.Kom	13 Agustus 2024	06541 - 06579
		Dr. Phil. Yudi Perbawaningsih	13 Agustus 2024	06589 - 06669
		R.A. Vita N.P. Astuti, Ph.D	13 Agustus 2024	06674 - 06806
2	Angkatan T.A. 2019/2020	Birgitta Bestari Puspita Jati, MA	13 Agustus 2024	06812 - 06850
		Lukas Deni Setiawan, MA	13 Agustus 2024	06857 - 06905
		Olivia Lewi Pramesti, M.A	13 Agustus 2024	06908 - 06951
		Ign. Agus Putranto, M.Si.	13 Agustus 2024	06957 - 07001
		A. Beny Pramudyanto, M.Si.	13 Agustus 2024	07004 - 07059
		Desideria Cempaka W., Ph.D.	13 Agustus 2024	07074 - 07143
3	Angkatan T.A. 2020/2021	Irene Santika Vidiadari, MA	13 Agustus 2024	07150 - 07208
		Brahma Putra Pratama, M.Si	14 Agustus 2024	07215 - 07275
		Rebekka Rismayanti, M.A	13 Agustus 2024	07276 - 07339
		Mario Antonius Birowo, Ph.D	13 Agustus 2024	07348 - 07409
		Dr. Phil. Y. Bambang Wiratmojo	13 Agustus 2024	07411 - 07485
4	Angkatan T.A. 2021/2022	Dr. Dina Listiorini, S.Sos., M.Si.	13 Agustus 2024	07495 - 07565
		Caecilia Santi Praharsiwi M.A.	13 Agustus 2024	07566 - 07632
		Meganusa Prayudi Ludvianto, M.Commun.	13 Agustus 2024	07634 - 07696
		Drs. Josep J. Darmawan, MA	14 Agustus 2024	07697 - 07713
		G. Arum Yudarwati, Ph.D	14 Agustus 2024	07716 - 07739
		Ike Devi Sulistyaningtyas, M.Si	14 Agustus 2024	07740 - 07774
		Pupung Arifin, M.Si.	14 Agustus 2024	07775 - 07809
		<i>Meganusa Prayudi Ludvianto, M.Commun. (Kelas International/ICP)</i>	14 Agustus 2024	07561 - 07785
5	Angkatan T.A. 2022/2023	Irene Santika Vidiadari, M.A.	14 Agustus 2024	07816 - 07870
		Sherly Hindra Negoro, M.I.Kom	14 Agustus 2024	07871 - 07930
		Brahma Putra Pratama, M.Si.	14 Agustus 2024	07931 - 07984
		Immanuel Dwi A. T. M.I.Kom	14 Agustus 2024	07986 - 08030
		Dr. Phil. Yudi Perbawaningsih	14 Agustus 2024	08031 - 08082
		R.A. Vita N.P. Astuti, Ph.D.	14 Agustus 2024	08083 - 08147
		<i>Meganusa Prayudi Ludvianto, M.Commun. (Kelas International/ICP)</i>	14 Agustus 2024	07818 - 08151

6	Angkatan T.A. 2023/2024	Adrianus Yoga Pranata, S.S.,M.Fill	14 Agustus 2024	08162 - 08208
		Y. Didit Setiawan, M.Pd.	14 Agustus 2024	08209 - 08269
		Anita Herawati, M.Si	14 Agustus 2024	08270 - 08309
		Y. Bambang Wiratmojo, Ph.D	14 Agustus 2024	08310 - 08351
		Nobertus Ribut Santoso, Ph.D	14 Agustus 2024	08352 - 08413
		Bonaventura Satya Bharata, Ph.D.	14 Agustus 2024	08414 - 08458
		<i>Meganusa Prayudi Ludvianto, M.Commun. (Kelas International/ICP)</i>	14 Agustus 2024	08164 - 08440
7	Angkatan T.A. 2024/2025	Irene Santika Vidiadari,MA		
		Dr. Y. Argo Twikromo,MA		
		Brahma Putra Pratama,M.Si		
		Immanuel Dwi A. T. M.I.Kom		
		Meganusa Prayudi Ludvianto, M.Commun. (Kelas International/ICP)		

Keterangan:

- Mahasiswa wajib bimbingan sesuai jadwal yang telah ditentukan dan informasi dari Dosen Teams Bimbingan Akademik maupun media lain.**
- Bimbingan menggunakan Microsoft Teams dilaksanakan pada pukul 10.00 - 12.00 WIB kecuali DPA yang melakukan penyesuaian.**
- Pengisian form di SIBAMA dapat dilakukan pada 13 - 14 Agustus 2024. Mahasiswa wajib memastikan bahwa rancangan perkuliahnya telah berstatus "Disetujui" oleh DPA di SIBAMA.**

5. JADWAL BIMBINGAN KRS PROGRAM STUDI SOSIOLOGI

NO	ANGKATAN	NAMA DOSEN	TANGGAL	NO.MHS
1	Angkatan T.A. 2018/2019	Dr. V. Sundari Handoko, M.Si	13 Agustus 2024	06544 - 06751
		Andreas A. Susanto,MS.,Ph.D	13 Agustus 2024	06755 - 06807
2	Angkatan T.A. 2019/2020	St. Nindito, M.Si.	13 Agustus 2024	06830 - 07064
		Y. Kunharibowo, MA	13 Agustus 2024	07065 - 07140
3	Angkatan T.A. 2020/2021	Suryo Adi Pramono, M.Si.	13 Agustus 2024	07148 - 07386
		Dra. Lucinda, M.Lett.	13 Agustus 2024	07389 - 07492
4	Angkatan T.A. 2021/2022	FX. Bambang K.P., MA	14 Agustus 2024	07496 - 07719
		Agustinus Aryo Lukisworo, S.Sos., M.A.	13 Agustus 2024	07730 - 07806

5	Angkatan T.A. 2022/2023	Suryo Adi Pramono, M.Si.	14 Agustus 2024	07817 - 08152
6	Angkatan T.A. 2023/2024	Dra. Lucinda, M.Lett.	14 Agustus 2024	08163 - 08452
7	Angkatan T.A. 2024/2025	Kristian Tamtomo, S.Ant., M.A., Ph.D.		

Keterangan:

- a. **Mahasiswa wajib bimbingan sesuai jadwal yang telah ditentukan dan informasi dari Dosen Teams Bimbingan Akademik maupun media lain.**
- b. **Bimbingan menggunakan Microsoft Teams dilaksanakan pada pukul 10.00 - 12.00 WIB**
- c. **Pengisian form di SIBAMA dapat dilakukan pada 13 - 14 Agustus 2024. Mahasiswa wajib memastikan bahwa rancangan perkuliahannya telah berstatus "Disetujui" oleh DPA di SIBAMA.**

6. BIMBINGAN AKADEMIK KRS MAHASISWA SEMESTER PAKET

Untuk mahasiswa Program Studi Ilmu Komunikasi dan Program Studi Sosiologi yang masuk di semester dengan mata kuliah paket **tetap WAJIB menjalani bimbingan akademik KRS dan mengisi SIBAMA namun tidak perlu melakukan key in KRS Online** untuk mata kuliah paket.

Mata kuliah paket sesuai dengan struktur kurikulum masing-masing yang diambil pada Semester GASAL TA 2024/2025 :

- **Prodi Ilmu Komunikasi**
Angkatan 2023 : 21 SKS
- **Prodi Sosiologi**
Angkatan 2023 : 21 SKS

Mahasiswa dapat melihat pembagian kelas paket pada tanggal **21 Agustus 2024**.

7. SYARAT DAN KETENTUAN KEY IN KARTU RENCANA STUDI (KRS) ONLINE

- a. Mahasiswa telah berstatus aktif (membayar SPP tetap untuk semester yang akan berjalan).
- b. Mahasiswa telah melaksanakan proses bimbingan akademik KRS sesuai jadwal.
- c. Status pengajuan mata kuliah melalui SIBAMA telah disetujui oleh dosen pembimbing akademik.
- d. Mahasiswa telah memenuhi persyaratan-persyaratan lain yang ditetapkan oleh Universitas maupun Fakultas.
- e. Mahasiswa melakukan pengisian KRS Online sesuai waktu yang telah ditentukan melalui website <https://siakad.uajy.ac.id/>.

8. PROSES KEY IN KARTU RENCANA STUDI (KRS) ONLINE

- a. Pelaksanaan pengisian KRS *Online* dilakukan sesuai dengan waktu yang telah ditentukan melalui web terkait
- b. Mahasiswa yang TERLAMBAT melaksanakan *key in* KRS *Online*, dapat dikenai sanksi TIDAK DIJINKAN mengikuti perkuliahan dan ujian pada semester yang bersangkutan.
- c. Bimbingan Akademik KRS *Online* dilaksanakan pada tanggal **13 – 14 Agustus 2024**, sesuai jadwal (cek halaman 13-15). Bimbingan Akademik KRS *Online* ini bersifat **wajib** hingga rancangan mata kuliah **disetujui** Dosen Pembimbing Akademik melalui SIBAMA.
- d. *Key in* KRS *Online* dilaksanakan pada tanggal **20 – 21 Agustus 2024**, sesuai pembagian jadwal dan jam yang telah ditentukan.
- e. Sebelum melakukan *key in* KRS *Online* mahasiswa diharapkan benar-benar menentukan pilihan mata kuliah dengan seksama (melihat struktur kurikulum dan persetujuan ajuan di SIBAMA). Mahasiswa tidak dapat mengubah mata kuliah yang telah dipilih. Perhatikan jadwal kuliah dan jadwal ujian dengan baik.
- f. Mahasiswa prodi Ilmu Komunikasi yang baru pertama kali mengambil KKL dan/atau Skripsi (belum memiliki dosen pembimbing) serta mahasiswa prodi Sosiologi yang baru pertama kali mengambil Internship dan/atau Skripsi (belum memiliki dosen pembimbing) wajib melakukan *key in* Dosen Pembimbing pada tanggal **23 Agustus 2024**
- g. Mahasiswa diwajibkan mengambil mata kuliah yang tidak bertabrakan jadwal perkuliahan dan ujiannya, jika ada yang bertabrakan maka harus memilih satu mata kuliah yang menjadi prioritas (tidak diijinkan meminta mata kuliah pengganti).
- h. Mahasiswa yang akan menjalani perkuliahan semester dengan alur mata kuliah paket (mahasiswa semester I-IV Prodi Ilmu Komunikasi dan Kelas Internasional Ilmu Komunikasi/ICP, mahasiswa semester I-III Prodi Sosiologi) cukup melakukan:
 - i. Mengaktifkan diri dengan melakukan herregistrasi (membayar SPP Tetap).
 - ii. Melakukan bimbingan akademik KRS melalui media SIBAMA (siafisip.uajy. ac.id) dan Microsoft Teams
 - iii. Jika Indeks Prestasi Semester (IPS) pada semester sebelumnya > 3,00, maka mahasiswa dapat menambah mata kuliah (*key in* KRS secara *online*) hingga maksimal total 24 SKS pada semester berjalan sesuai arahan dan kebijakan kurikulum masing-masing program studi pada jadwal yang sudah ditentukan.
 - iv. Mata kuliah paket akan diinput otomatis oleh sistem. Mahasiswa hanya perlu menambahkan matakuliah tambahan sesuai poin 3.

9. JADWAL KEY IN KARTU RENCANA STUDI (KRS) *ONLINE*

Mahasiswa wajib melakukan key in KRS Online menggunakan web simbkm.uajy.ac.id sesuai dengan jadwal sebagai berikut:

PRODI	WAKTU (WIB)	KETERANGAN
Selasa, 20 Agustus 2024		
ILMU KOMUNIKASI	09.00 - 12.00	Angkatan 2022
	12.05 - 15.00	Angkatan 2021
ICP	09.00 - 12.00	Angkatan 2022
	12.05 - 15.00	Angkatan 2021
SOSIOLOGI	09.00 - 12.00	Angkatan 2022
	12.05 - 15.00	Angkatan 2021

Rabu, 21 Agustus 2024		
ILMU KOMUNIKASI	09.00 - 12.00	Angkatan 2020
	12.05 - 14.00	Angkatan 2018 - 2019
SOSIOLOGI	09.00 - 12.00	Angkatan 2020
	12.05 - 14.00	Angkatan 2018 - 2019

Kamis, 22 Agustus 2024		
Pengisian KRS tambahan Kelas Paket untuk mahasiswa dengan IPS > 3,00 bagi mahasiswa Ilmu Komunikasi, ICP, dan Sosiologi semester III		
ILMU KOMUNIKASI & ICP	09.00 - 11.30	Angkatan 2023
SOSIOLOGI	09.00 - 11.30	Angkatan 2023
SEMUA PRODI	12.00 - 14.00	<ul style="list-style-type: none"> • Tambahan • Terlambat • Terkena drop matakuliah

Jumat, 23 Agustus 2024		
ILMU KOMUNIKASI	09.00 - 11.00	Key In Dosen Pembimbing KKL, Internship, Skripsi
SOSIOLOGI	09.00 - 11.00	

Catatan :

Mahasiswa Prodi Ilmu Komunikasi yang mengambil KKL dan SKRIPSI baru, serta Mahasiswa Prodi Sosiologi yang mengambil *INTERNSHIP* dan SKRIPSI baru (belum mendapat Dosen Pembimbing) wajib melakukan *key in* Dosen Pembimbing pada: Jumat, 23 Agustus 2024 menggunakan web <https://siafisisip.uajy.ac.id/siska/>.

10. MATA KULIAH PROGRAM STUDI ILMU KOMUNIKASI

Mata kuliah Program Studi Ilmu Komunikasi yang ditawarkan pada Semester Gasal T.A. 2024/2025

SEMESTER I

No	Kode MK	Mata Kuliah	SKS	Kelas	R/TR
1	MKUN01002	Pendidikan Agama	2	A, B, C, D, E, F	R
2	MKUN02002	Pancasila	2	A, B, C, D, E, F	R
3	MKUN03002	Pendidikan Kewarganegaraan	2	A, B, C, D, E, F	R
4	MKUN04002	Bahasa Indonesia	2	A, B, C, D, E, F	R
5	IKOM01103	Pengantar Ilmu Komunikasi	3	A, B, C, D, E, F	R
6	IKOM02103	Sosioantropologi Komunikasi	3	A, B, C, D, E, F	R
7	IKOM03103	Public Speaking	3	A, B, C, D, E, F	TR
8	IKOM04103	Komunikasi Terapan	3	A, B, C, D, E, F	R

SEMESTER III

No	Kode MK	Mata Kuliah	SKS	Kelas	R/TR
1	IKOM13303	Teori Komunikasi II	3	A, B, C, D, E, F	R
2	MKUN06002	Kewirausahaan	2	A, B, C, D, E, F	R
3	IKOM18303	Komunikasi Persuasif	3	A, B, C, D, E, F	R
4	IKOM16303	Komunikasi Politik	3	A, B, C, D, E, F	R
5	IKOM19304	Metode Penelitian Komunikasi Kuantitatif	4	A, B, C, D, E, F	TR
6	IKOM17303	Komunikasi Visual	3	A, B, C, D, E, F	R
7	IKOM14303	Ekonomi Politik Komunikasi	3	A, B, C, D, E, F	R

SEMESTER V

KOMUNIKASI STRATEGIS

No	Kode MK	Mata Kuliah	SKS	Kelas	R/TR
1	IKOM27503	Komunikasi Bisnis dan Masyarakat	3	A, B, C	R
2	IKOM28503	Komunikasi Korporat	3	A, B, C	TR
3	IKOM29503	Komunikasi Pemasaran Terpadu	3	A, B, C	R
4	*	Mata Kuliah Pilihan	3	*	*
5	*	Mata Kuliah Pilihan	3	*	*
6	*	Mata Kuliah Pilihan	3	*	*
7	*	Mata Kuliah Pilihan	3	*	*

KOMUNIKASI MASSA DAN DIGITAL

No	Kode MK	Mata Kuliah	SKS	Kelas	R/TR
1	IKOM30503	Jurnalisme Multimedia	3	A, B	TR
2	IKOM31503	Media Penyiaran	3	A	R
3	IKOM32503	Filmologi	3	A, B	R
4	*	Mata Kuliah Pilihan	3	*	*
5	*	Mata Kuliah Pilihan	3	*	*
6	*	Mata Kuliah Pilihan	3	*	*
7	*	Mata Kuliah Pilihan	3	*	*

***MATA KULIAH PILIHAN**

No	Kode MK	Mata Kuliah	SKS	Kelas	R/TR
1	IKOM33503	Komunikasi Internal	3	A, B	TR
2	IKOM34503	Komunikasi Eksternal	3	A, B	TR
3	IKOM42503	Literasi Media dan Informasi	3	A	TR
4	IKOM35503	Manajemen Merek	3	A	TR
5	IKOM36503	Komunikasi Kesehatan dan Lingkungan	3	A, B	R
6	IKOM43503	Resolusi Konflik	3	A	R
7	IKOM37503	Manajemen Media	3	A	TR
8	IKOM38503	Perencanaan Media Kom. Pemasaran	3	A, B	TR
9	IKOM39503	Fotografi	3	A, B	TR
10	IKOM40503	Desain Media dan User Experience	3	A	TR
11	IKOM41503	Perilaku Konsumen	3	A	TR

SEMESTER VII

No	Kode MK	Mata Kuliah	SKS	Kelas	R/TR
1	IKOM70704	Kuliah Kerja Lapangan	4	A	TR
2	MKUN07002	Kuliah Kerja Nyata	2	A	TR
3	IKOM15303	Komunikasi dan Globalisasi	3	A, B, C, D, E, F	R
4	IKOM50604	Kampanye Komunikasi Strategis	4	A, B	TR
5	IKOM53604	Produksi Multimedia	4	A	TR

SEMESTER VIII

N	KodeMK	Mata Kuliah	SK	Kelas	R/T
1.	IKOM7180	Tugas Akhir/Skripsi	6	A	T

Keterangan penting untuk penawaran Mata Kuliah Prodi Ilmu Komunikasi:

- a. Mahasiswa Prodi Ilmu Komunikasi **semester III** dengan IPS > 3,00 berhak mengambil satu mata kuliah tambahan yakni Komunikasi dan Globalisasi.
- b. Mahasiswa Prodi S1 Ilmu Komunikasi **semester V** jalur Reguler dengan IPK > 3,00 dapat mengambil 1 mata kuliah tambahan berupa mata kuliah pilihan. Total SKS menjadi 24 SKS
- c. Mahasiswa Prodi S1 Ilmu Komunikasi **semester VII** jalur MBKM, mengambil mata kuliah puncak Produksi Multimedia atau Kampanye Komunikasi Strategis sesuai peminatan masing-masing.

11. MATA KULIAH KELAS INTERNASIONAL PROGRAM STUDI ILMU KOMUNIKASI

Mata kuliah Kelas Internasional Program Studi Ilmu Komunikasi (INTERNATIONAL COMMUNICATION PROGRAM/ICP) yang ditawarkan pada Semester Gasal T.A. 2024/2025

SEMESTER I

No	Kode MK	Mata Kuliah	SKS	Kelas	R/TR
1	MKUN01002	Religion	2	I	R
2	MKUN02002	Pancasila	2	I	R
3	MKUN03002	Civics Education	2	I	R
4	MKUN04002	Indonesian Language	2	I	R
5	IKOM01103	Introduction to Communication	3	I	R
6	IKOM02103	Socioanthropology of Communication	3	I	R
7	IKOM03103	<i>Public Speaking</i>	3	I	TR
8	IKOM04103	Applied Communication	3	I	R

SEMESTER III

No	Kode MK	Mata Kuliah	SKS	Kelas	R/TR
1	IKOM13303	Communication Theory II	3	I	R
2	IKOM14303	Political Economy of Communication	3	I	R
3	IKOM16303	Political Communication	3	I	R
4	IKOM17303	Visual Communication	3	I	TR
5	IKOM18303	Persuasive Communication	3	I	R
6	MKUN06002	Entrepreneurship	2	I	R
7	IKOM19304	Quantitative Communication Research Method	4	I	TR

SEMESTER V

No	Kode MK	Mata Kuliah	SKS	Kelas	R/TR
1	IKOM27503	Communication, Business, and Society	3	I	R
2	IKOM28503	Corporate Communication	3	I	TR
3	IKOM29503	Integrated Marketing Communication	3	I	R
4	IKOM31503	Broadcast Media	3	I	R
5	IKOM34503	External Stakeholder Communication	3	I	TR
6	IKOM35503	Brand Management	3	I	TR
7	IKOM41503	Consumer Behavior	3	I	TR

SEMESTER VII

No	Kode MK	Mata Kuliah	SKS	Kelas	R/TR
1	IKOM15703	Communication and Globalization	3	I	R

Keterangan penting untuk penawaran Mata Kuliah Kelas Internasional Prodi S1 Ilmu Komunikasi (ICP):

- Mahasiswa ICP **semester III** dengan IPS > 3,00 berhak mengambil satu mk tambahan yakni Communication and Globalization.

12. MATA KULIAH PROGRAM STUDI SOSIOLOGI

Mata kuliah Program Studi Sosiologi yang ditawarkan pada Semester Gasal T.A. 2024/2025

SEMESTER I

No	Kode MK	Mata Kuliah	SKS	Kelas	R/TR
1	MKUN01002	Pendidikan Agama	2	A	R
2	MKUN02002	Pendidikan Pancasila	2	A	R
3	MKUN03002	Pendidikan Kewarganegaraan	2	A	R
4	MKUN04002	Bahasa Indonesia	2	A	R
5	SOCI01103	Pengantar Sosiologi	3	A	R
6	SOCI02103	Pengantar Antropologi	3	A	R
7	SOCI04103	Pengantar Ilmu Komunikasi	3	A	R
8	SOCI05103	Pengantar Ilmu Ekonomi	3	A	R

SEMESTER III

No	Kode MK	Mata Kuliah	SKS	Kelas	R/TR
1	SOCI13303	Teori Sosiologi Kontemporer	3	A	R
2	SOCI14303	Metode Penelitian Kuantitatif	3	A	TR
3	SOCI15303	Metode Penelitian Kualitatif	3	A	TR
4	SOCI16303	Statistik II	3	A	TR
5	SOCI17303	Sosiologi Bisnis	3	A	R
6	SOCI18303	Sosiologi Media	3	A	R
7	SOCI19303	Analisis Data Komputer	3	A	TR

SEMESTER V**MATA KULIAH WAJIB**

No	Kode MK	Mata Kuliah	SKS	Kelas	R/TR
1	SOCI32502	Praktik Penelitian Sosial	2	A, B	TR
2	SOCI33503	Riset Pasar	3	A, B	TR
3	MKUN03002	Pendidikan Kewarganegaraan	2	B	R
4	MKUN05002	Masyarakat Digital	2	A, B	R
5	MKUN06002	Kewirausahaan	2	A	R

MATA KULIAH PILIHAN

No	Kode MK	Mata Kuliah	SKS	Kelas	R/TR
1	SOCI34503	Jaringan Bisnis dan Sosial	3	A	R
2	SOCI35503	Sosiologi Gender	3	A	R
3	SOCI36503	Participatory Action Research	3	A	TR
4	SOCI37503	Sosiologi Periklanan	3	A	R
5	SOCI38503	Sosiologi Fashion	3	A	TR
6	SOCI39503	Pariwisata, Bisnis, dan Budaya	3	A	TR
7	SOCI40503	Corporate Social Responsibility	3	A	TR
8	SOCI41503	Sosiologi Kesehatan	3	A	R
9	KOM	Mata Kuliah Lintas Prodi	3	A	TR

SEMESTER VII

No	Kode MK	Mata Kuliah	SKS	Kelas	R/TR
1	SOCI54705	Internship	5	A	TR
2	MKUN07002	KKN	2	A	TR

SEMESTER VIII

No	Kode MK	Mata Kuliah	SKS	Kelas	R/TR
1	SOCI55806	Skripsi	6	A	TR

Keterangan penting untuk penawaran Mata Kuliah Prodi Sosiologi:

1. Mahasiswa semester III (angkatan 2023) yang mempunyai IPS >3.00 dapat mengambil 24 SKS dengan tambahan satu matakuliah pilihan semester V.
2. Mahasiswa angkatan 2021 jika akan Internship di DIY maka bisa mengambil matakuliah Masyarakat Digital di semester V.

BAB 3. KURIKULUM

1. KURIKULUM PROGRAM STUDI ILMU KOMUNIKASI

1.1. STRUKTUR

Beban studi pendidikan Strata Satu (S1) di Program Studi Ilmu Komunikasi FISIP UAJY minimal adalah 144 SKS, yang dapat ditempuh dalam 8 semester dengan empat alternatif jalur yakni Jalur Reguler, Jalur MBKM, Jalur Kelas Internasional Reguler, dan Jalur Kelas Internasional Double Degree.

Keempat jalur tersebut diselenggarakan selain untuk meraih Capaian Pembelajaran Lulusan (CPL) program studi berbasis pada Kurikulum Outcome Based Education (OBE) juga sebagai respon terhadap kebijakan pemerintah (Jalur MBKM) dan pengembangan Kelas Internasional (International Communication Program) yang sudah terselenggara sebelumnya (Reguler maupun Double Degree).

Adapun jumlah SKS berdasarkan kelompok mata kuliah adalah sebagai berikut: (1)

Mata kuliah Wajib Institusi : 14 SKS

(2) Mata kuliah Wajib Program Studi : 90 SKS (3) Mata kuliah Wajib Peminatan Studi : 19 SKS (4) Mata kuliah Pilihan : 21 SKS

TOTAL : 144 SKS

1.2. BIDANG PEMINATAN

Secara umum, mahasiswa dapat memilih dua peminatan khusus yang diselenggarakan oleh Program Studi Ilmu Komunikasi (S1). Program studi telah menetapkan peminatan khusus tersebut berdasarkan tinjauan ulang kurikulum berjalan serta tambahan informasi yang berasal dari aktivitas pengumpulan data di atas. Kedua peminatan tersebut, yaitu:

1. Peminatan Komunikasi Strategis
2. Peminatan Komunikasi Massa dan Digital

Kedua peminatan ini ditawarkan kepada mahasiswa untuk memberikan pemahaman khusus dan mendalam terkait fokus kajian dalam perkembangan Ilmu Komunikasi yang memuat pengetahuan dan keterampilan serta kompetensi khusus terkait profesi-profesi dalam bidang-bidang komunikasi yang telah muncul sejak lama dan mengikuti kondisi terkini, seperti Public Relations (PR), Periklanan (Advertising), Jurnalisme, Analisis/Peneliti Media, Kewirausahaan Bidang Komunikasi, serta bidang-bidang umum yang memerlukan keahlian lulusan ilmu komunikasi.

1.3. KETENTUAN PEMILIHAN PEMINATAN STUDI

- 1) Pemilihan Peminatan Studi wajib dilakukan oleh mahasiswa semester 5 (lima).
- 2) Pemilihan Peminatan Studi hanya dilakukan sekali selama masa studi di Program Studi Ilmu Komunikasi sesuai dengan jadwal yang ditentukan oleh program studi pada saat KRS di semester 5 (lima).
- 3) Sebelum melakukan proses pemilihan peminatan studi, mahasiswa wajib mengikuti *Studium Generale*.
- 4) Proses pemilihan dan pengisian formulir peminatan studi dapat diwakilkan kepada mahasiswa FISIP UAJY yang lain dengan menyerahkan surat perwakilan bermaterai yang sah, berisi tentang:
 - i. Alasan tidak dapat mengikuti *studium generale* pemilihan peminatan studi, alasan yang diperbolehkan :
 - Sakit (dibuktikan dengan surat dokter)
 - Keluarga inti meninggal (dibuktikan dengan surat kematian dari pihak yang berwenang)
 - Delegasi fakultas tingkat nasional atau internasional (dibuktikan dengan surat tugas)
 - ii. Pilihan peminatan studi
 - iii. Fotokopi kartu identitas kedua belah pihak
- 5) Mahasiswa bertanggungjawab atas ketelitian serta kesesuaian pemilihan dan pengisian formulir pemilihan peminatan studi. Apabila terjadi kesalahan dan ketidaksesuaian dalam proses pengisian akan menjadi tanggung jawab mahasiswa bersangkutan.

1.4. ALUR KURIKULUM PROGRAM STUDI ILMU KOMUNIKASI

Mata Kuliah Wajib Program Studi	
Semester I	Semester II
1. Pendidikan Agama (2 SKS) 2. Pancasila (2 SKS) 3. Kewarganegaraan (2 SKS) 4. Bahasa Indonesia (2 SKS) 5. Pengantar Ilmu Komunikasi (3 SKS) 6. Sosioantropologi Komunikasi (3 SKS) 7. <i>Public Speaking</i> (3 SKS) 8. Komunikasi Terapan (3 SKS)	1. Teori Komunikasi I (3 SKS) 2. Metode Penelitian Sosial (3 SKS) 3. Masyarakat Digital (2 SKS) 4. Komunikasi Interpersonal (3 SKS) 5. Komunikasi Organisasi (3 SKS) 6. Komunikasi Massa (3 SKS) 7. Bahasa Inggris Akademik (3 SKS)
Semester III	Semester IV
1. Kewirausahaan (2 SKS) 2. Teori Komunikasi II (3 SKS) 3. Ekonomi Politik Komunikasi (3 SKS) 4. Komunikasi Politik (3 SKS) 5. Komunikasi Visual (3 SKS) 6. Komunikasi Persuasif (3 SKS) 7. Metode Penelitian Kom. Kuantitatif (4 SKS)	1. Filsafat dan Etika Komunikasi (3 SKS) 2. Kajian Kultural Komunikasi (3 SKS) 3. Analisis Sosial dan Data Storytelling (3 SKS) 4. Metode Penelitian Kom. Kualitatif (4 SKS) 5. Ekosistem Komunikasi (3 SKS) 6. Komunikasi Strategis (3 SKS) 7. Penulisan Naskah Jurnalistik (3 SKS)
Semester V	
Komunikasi Strategis	Komunikasi Massa dan Digital
1. Komunikasi, Bisnis, dan Masyarakat (3 SKS) 2. Komunikasi Korporat (3 SKS) 3. Komunikasi Pemasaran Terpadu (3 SKS) 4. Mata Kuliah Pilihan (3 SKS) 5. Mata Kuliah Pilihan (3 SKS) 6. Mata Kuliah Pilihan (3 SKS) 7. Mata Kuliah Pilihan (3 SKS)	1. Jurnalisisme Multimedia (3 SKS) 2. Media Penyiaran (3 SKS) 3. Filmologi (3 SKS) 4. Mata Kuliah Pilihan (3 SKS) 5. Mata Kuliah Pilihan (3 SKS) 6. Mata Kuliah Pilihan (3 SKS) 7. Mata Kuliah Pilihan (3 SKS)

Mata Kuliah Pilihan	
1. Komunikasi Internal (3 SKS)	8. Desain Media dan User Experience (3 SKS)
2. Komunikasi Eksternal (3 SKS)	9. Perilaku Konsumen (3 SKS)
3. Manajemen Merek (3 SKS)	10. Literasi Media dan Informasi (3 SKS)
4. Komunikasi Kesehatan dan Lingkungan (3 SKS)	11. Resolusi Konflik (3 SKS)
5. Manajemen Media (3 SKS)	
6. Perencanaan Media Komunikasi Pemasaran (3 SKS)	
7. Fotografi (3 SKS)	
Semester VI	
Komunikasi Strategis	Komunikasi Massa dan Digital
1. Kuliah Kerja Nyata (2 SKS)	1. Kuliah Kerja Nyata (2 SKS)
2. Hukum & Etika Komunikasi Bisnis (3 SKS)	2. Hukum & Etika Media (3 SKS)
3. Riset Komunikasi Strategis (3 SKS)	3. Riset Media (3 SKS)
4. Kampanye Komunikasi Strategis (4 SKS)	4. Produksi Multimedia (4 SKS)
5. Mata Kuliah Pilihan (3 SKS)	5. Mata Kuliah pilihan (3 SKS)
6. Mata Kuliah Pilihan (3 SKS)	6. Mata Kuliah pilihan (3 SKS)
7. Mata Kuliah Pilihan (3 SKS)	7. Mata Kuliah Pilihan (3 SKS)
Mata Kuliah Pilihan	
1. Produksi Komunikasi Kreatif (3 SKS)	7. Komunikasi dan Gender (3 SKS)
2. Produksi Media Penyiaran (3 SKS)	8. Media Sosial (3 SKS)
3. Sinematografi (3 SKS)	9. Jurnalisme Data (3 SKS)
4. Media dan Industri Budaya (3 SKS)	10. Demokrasi Digital (3 SKS)
5. Komunikasi Bencana (3 SKS)	11. Komunikasi Pariwisata (3 SKS)
6. Program Komputer Komunikasi (3 SKS)	12. Bahasa Inggris Komunikasi Terapan (3 SKS)
Semester VII	Semester VIII
1. Kuliah Kerja Lapangan (4 SKS)	Tugas Akhir (Karya / Skripsi) (6 SKS)
2. Komunikasi Antar Budaya (3 SKS)	
3. Komunikasi dan Globalisasi (3 SKS)	
4. Penciptaan Konten Digital (3 SKS)	

1.5. MATA KULIAH PRASYARAT PROGRAM STUDI ILMU KOMUNIKASI

No.	Mata Kuliah	Prasyarat
1	Kuliah Kerja Lapangan	1. Mahasiswa jalur reguler memenuhi syarat minimal sudah menempuh 104 SKS 2. Mahasiswa jalur MBKM memenuhi syarat minimal sudah menempuh 83 SKS Mata Kuliah Wajib
2	Skripsi	1. Mahasiswa memenuhi syarat minimal: a. Jalur Reguler Lulus 123 SKS dengan rincian: <ul style="list-style-type: none"> • 111 SKS Mata Kuliah Wajib (tidak termasuk KKN) • 12 SKS Mata Kuliah Pilihan • KKN dapat diambil bersamaan dengan KKL dan SKRIPSI b. Jalur MBKM Lulus 128 SKS dengan rincian: <ul style="list-style-type: none"> • 101 SKS Mata Kuliah Wajib (tidak termasuk KKN) • 27 SKS Mata Kuliah Pilihan • Mata Kuliah puncak (4 SKS) dapat diambil bersamaan dengan Skripsi. 2. Mata kuliah lain yang dapat diambil bersama dengan SKRIPSI: <ul style="list-style-type: none"> • KKL (4 SKS) • Mata kuliah lain (maksimal 3 mata kuliah), dapat berupa: <ul style="list-style-type: none"> ○ Pengambilan mata kuliah baru <ul style="list-style-type: none"> ➤ KKN ➤ Mata Kuliah Pilihan ○ Perbaikan nilai mata kuliah <ul style="list-style-type: none"> ➤ Mata Kuliah Wajib (yang pernah diambil dengan nilai minimal C) ➤ Mata Kuliah Pilihan
3	KKN	1. Mahasiswa jalur reguler memenuhi syarat minimal sudah menempuh 96 SKS 2. Mahasiswa jalur MBKM memenuhi syarat minimal lulus 83 SKS Mata Kuliah Wajib

2. KURIKULUM KELAS INTERNASIONAL PROGRAM STUDI ILMU KOMUNIKASI

Semester I	Semester II
1. Religion (2 SKS) 2. Pancasila (2 SKS) 3. Civics (2 SKS) 4. Indonesian Language (2 SKS) 5. Introduction to Comm Science (3 SKS) 6. Socioanthropology of Comm (3 SKS) 7. Public Speaking (3 SKS) 8. Applied Communication (3 SKS)	1. Communication Theory I (3 SKS) 2. Social Research Method (3 SKS) 3. Digital Society (2 SKS) 4. Interpersonal Communication (3 SKS) 5. Organizational Communication (3 SKS) 6. Mass Communication (3 SKS) 7. English for Academic Purposes (3 SKS)
Semester III	Semester IV
1. Communication Theory II (3 SKS) 2. Political Economy of Communication (3 SKS) 3. Political Communication (3 SKS) 4. Visual Communication (3 SKS) 5. Persuasive Communication (3 SKS) 6. Quantitative Communication Research Method (4 SKS) 7. Entrepreneurship (2 SKS)	1. Cultural Studies (3 SKS) 2. Social Analysis and Data Storytelling (3 SKS) 3. Qualitative Comm Research Method (4 SKS) 4. Communication Ecosystem (3 SKS) 5. Philosophy and Ethics of Communication (3 SKS) 6. Strategic Communication (3 SKS) 7. Journalistic Writing (3 SKS)
Semester V	Semester VI
1. Communication, Business, and Society (3 SKS) 2. Corporate Communication (3 SKS) 3. Integrated Marketing Comm (3 SKS) 4. Broadcasting Media Studies (3 SKS) 5. External Stakeholder Comm (3 SKS) 6. Brand Management (3 SKS) 7. Consumer Behavior (3 SKS)	1. Community Service Program (2 SKS) 2. Law and Ethics of Business Communication (3 SKS) 3. Strategic Comm Research (3 SKS) 4. Strategic Comm Campaign (4 SKS) 5. Broadcast Media Production (3 SKS) 6. Disaster Communication (3 SKS) 7. Media and Cultural Industry (3 SKS)
Semester VII	Semester VIII
Internship (4 SKS)	Thesis (6 SKS - WAJIB)
Intercultural Communication (3 SKS)	
Communication and Globalization (3 SKS)	
Digital Content Creation (3 SKS)	

3. KURIKULUM PROGRAM STUDI SOSIOLOGI

3.1. STRUKTUR

Waktu tempuh studi di Program Studi Sosiologi adalah 8 semester yang dapat dilalui dalam kurun waktu 4 tahun. Adapun SKS yang harus dicapai untuk kelulusan adalah sebesar minimal 144 SKS, dengan jalur reguler dan Program MBKM. Adapun berdasarkan kelompok mata kuliah dapat dibagi sebagai berikut:

Kelompok Mata Kuliah	Jumlah SKS
Matakuliah Wajib Universitas	14 SKS
Matakuliah Wajib Prodi	79 SKS
Matakuliah Pilihan	51 SKS
	144 SKS

3.2. ALUR KURIKULUM PROGRAM STUDI SOSIOLOGI

Semester 1	Semester 2
Wajib 1. Pendidikan Agama (2 SKS) 2. Pancasila (2 SKS) 3. Bahasa Indonesia (2 SKS) 4. Pend. Kewarganegaraan (2 SKS) 5. Pengantar Sosiologi (3 SKS) 6. Pengantar Antropologi (3 SKS) 7. Pengantar Ilmu Ekonomi (3 SKS) 8. Pengantar Ilmu Komunikasi (3 SKS) Total 20 SKS	Wajib 1. Pengantar Ilmu Politik (3 SKS) 2. Filsafat Ilmu (3 SKS) 3. Teori Sosiologi Klasik (3 SKS) 4. Sosiologi Organisasi (3 SKS) 5. Sosiologi Ekonomi (3 SKS) 6. Metode Penelitian Sosial (3 SKS) 7. Kewirausahaan (2 SKS) Total 20 SKS
Semester 3	Semester 4
Wajib 1. Teori Sos. Kontemporer (3 SKS) 2. Met. Penelitian Kualitatif (3 SKS) 3. Met. Penelitian Kuantitatif (3 SKS) 4. Statistik 1 (3 SKS) 5. Analisis Data Komputer (3 SKS) 6. Sosiologi Bisnis (3 SKS) 7. Sosiologi Media (3 SKS) Total 21 SKS	Wajib 1. Statistik 2 (3 SKS) 2. Bahasa Inggris (3 SKS) 3. Teori Sosiologi Kritis & Posmodern (3 SKS) 4. Metode Penelitian Survei (3 SKS) 5. Masyarakat Digital (2 SKS) Total 14 SKS
Mata kuliah pilihan (IPK > 3.00)	Mata kuliah pilihan
Mahasiswa memilih 1 mata kuliah pilihan dari Semester 5.	1. Sosiologi Bencana & Lingk. Hidup (3 SKS) 2. Analisis Geografis & Spasial (3 SKS) 3. Analisis Demografis (3 SKS)

	4. Riset Pengembangan SDM (3 SKS) 5. Psikologi Sosial (3 SKS) 6. Sosiologi Visual (3 SKS) 7. Sosiologi Pasar & Konsumsi (3 SKS) 8. Sosiologi Kerja (3 SKS) 9. Teknologi & Perubahan Sosial (3 SKS) 10. Mata kuliah lintas prodi (3 SKS)
Semester 5	Semester 6
Wajib 1. Praktek Penelitian Sosial (2 SKS) 2. Riset Pasar (3 SKS) Total 5 SKS	Wajib 1. Kuliah Kerja Nyata (2 SKS) Total 2 SKS
Mata kuliah pilihan	Mata kuliah pilihan
1. Jaringan Bisnis & Sosial (3 SKS) 2. Sosiologi Gender (3 SKS) 3. Participatory Action Research (3 SKS) 4. Sosiologi Periklanan (3 SKS) 5. Sosiologi Fashion (3 SKS) 6. Pariwisata, Bisnis, dan Budaya (3 SKS) 7. Corporate Social Responsibility (3 SKS) 8. Sosiologi Kesehatan (3 SKS) 9. Mata kuliah lintas prodi (3 SKS) 10. Kegiatan MBKM	1. Sosiologi Politik (3 SKS) 2. Etnografi Media (3 SKS) 3. Transformasi Konflik (3 SKS) 4. <i>Community Development</i> (3 SKS) 5. Studi Urban & Regional (3 SKS) 6. Sport, Gaya Hidup & Leisure (3 SKS) 7. Kebijakan Pembangunan Sosial (3 SKS) 8. Hukum & Bisnis (3 SKS) 9. Mata kuliah lintas prodi (3 SKS) 10. Kegiatan MBKM
Semester 7	Semester 8
Wajib 1. Internship (5 SKS) Total 5 SKS	Wajib 1. Skripsi (6 SKS) Total 6 SKS

3.3. MATA KULIAH DENGAN PRASYARAT, PROGRAM STUDI SOSIOLOGI

No.	Mata Kuliah	Prasyarat
1	Statistik II	Sudah pernah mengambil Mata Kuliah Statistik 1
2	<i>Internship</i>	1. Indeks prestasi kumulatif, minimal 2,25 2. Lulus mata kuliah wajib universitas ataupun wajib prodi sebanyak 82 SKS (termasuk KKN)

3	Skripsi	<ol style="list-style-type: none"> 1. Indeks prestasi Kumulatif minimal 2,25 2. Lulus mata kuliah Internship dan KKN 3. Lulus mata kuliah sebanyak 123 SKS 4. Boleh mengambil mata kuliah maksimal 15 SKS baik mengulang atau ambil baru.
4	KKN	Sudah menempuh Mata Kuliah sebanyak 105 SKS

BAB 4. PERKULIAHAN

1. PROSES PERKULIAHAN

- a. Jumlah Pertemuan: 16 kali (minggu) yang terdiri dari 14 minggu pertemuan, satu kali Ujian Tengah Semester (UTS), dan satu kali Ujian Akhir Semester (UAS)
- b. Pelaksanaan perkuliahan dijalankan secara luring.
- c. Pembelajaran Luring adalah pembelajaran tatap muka langsung di kelas/luar kelas.
- d. Dalam pelaksanaan pembelajaran luring selama 1 semester, dimungkinkan beberapa pertemuan perkuliahan diselenggarakan secara daring (*blended learning*).
- e. Sesuai Capaian Pembelajaran (CP mata kuliah atau CP topik bahasan tertentu) yang ditetapkan dalam kurikulum, model pembelajaran daring dapat dilakukan secara:
 - i. **sinkron**, yaitu interaksi antara dosen dengan mahasiswa dilakukan pada waktu bersamaan sesuai dengan yang telah disepakati, bukan interaksi waktu tunda, misalnya tatap muka daring (*video conference*), *online chat*, kuis *online*, dll. Model pembelajaran sinkron diperlukan ketika dosen perlu menjelaskan materi pembelajaran ataupun memberikan umpan balik atas hasil diskusi/tugas, secara langsung dan interaktif.
 - ii. **asinkron**, yaitu interaksi pembelajaran antara dosen dan mahasiswa pada waktu yang tidak bersamaan, misalnya pemberian tugas/latihan, dan tugas dikumpulkan pada waktu yang berbeda (tunda).
- f. Komposisi jumlah pembelajaran luring dan daring untuk model *blended learning* diatur dan dikomunikasikan oleh dosen kepada mahasiswa dengan berpedoman pada Panduan Pelaksanaan dan Penjaminan Mutu Pembelajaran yang dikeluarkan oleh Direktorat Penjaminan Mutu Universitas Atma Jaya Yogyakarta.
- g. Penyelenggaraan perkuliahan secara *hybrid* hanya difasilitasi untuk kelas yang diselenggarakan untuk menerima mahasiswa dari luar UAJY atas adanya program kerja sama/MBKM. Mahasiswa yang berhak untuk mengikuti perkuliahan secara daring penuh dalam 1 (satu) semester adalah mahasiswa yang berasal dari luar UAJY dan mengikuti program kerja sama/MBKM.
- h. Metode pembelajaran yang diterapkan ditekankan pada yang berbasis *Student Centered Learning* (SCL)
- i. Jenis metode berbasis SCL yang dapat diterapkan mencakup: diskusi kelompok, simulasi, studi kasus, pembelajaran kolaboratif, pembelajaran kooperatif, pembelajaran berbasis proyek, pembelajaran berbasis masalah, atau metode pembelajaran lain yang sesuai dan mendukung pemenuhan Capaian Pembelajaran.
- j. Media/platform untuk proses pembelajaran di UAJY yang utama adalah *Learning Management System* (LMS) UAJY atau Situs Kuliah (kuliah.uajy.ac.id) dan Microsoft (Ms) Teams. Platform lain dapat digunakan dalam proses pembelajaran, sejauh menunjang pemenuhan CP dan dapat terintegrasi dalam dokumentasi secara baik.

- k. Mahasiswa wajib hadir dan berpartisipasi dalam proses pembelajaran secara luring.
- l. Jumlah kehadiran mahasiswa menjadi persyaratan mengikuti UAS (minimal kehadiran 75% dari total jumlah pertemuan perkuliahan).
- m. Dosen melakukan verifikasi kehadiran mahasiswa dan dosen melalui SPKP.
- n. Dosen dan mahasiswa wajib hadir memberikan/mengikuti kuliah sesuai jam yang telah resmi dijadwalkan.
- o. Bila dosen berhalangan hadir saat dijadwalkan luring, dapat mengganti bentuk pertemuan kelas (luring terbatas ke daring) dengan tetap memperhatikan aturan terkait jumlah perkuliahan daring yang ada di Panduan Pelaksanaan dan Penjaminan Mutu Pembelajaran yang dikeluarkan oleh Direktorat Penjaminan Mutu Universitas Atma Jaya Yogyakarta.
- p. Kelas pengganti luring dapat dilaksanakan:
 - Pada hari H perkuliahan secara daring, atau
 - Pada hari Sabtu secara daring (sinkron/asinkron)
- q. Mahasiswa tidak diijinkan pindah kelas atas kelas yang telah di-KRS-kan.
- r. Permintaan kuliah pengganti luring oleh dosen di hari Sabtu dapat disampaikan melalui bagian Tata Usaha (Perkuliahan) minimal 3 hari sebelum hari Sabtu, untuk membantu persiapan administrasi pengaturan SPKP perkuliahan.
- s. Untuk kuliah pengganti wajib yang sudah terjadwal kehadiran mahasiswa dalam kuliah diperhitungkan sebagai syarat mengikuti UAS (minimal 75% kehadiran).
- t. Hal-hal lain yang belum diatur atau menyesuaikan karena adanya perubahan kebijakan akan diinformasikan kemudian.

2. TATA TERTIB PERKULIAHAN

- a. Perkuliahan dijalankan sesuai dengan jadwal yang telah ditentukan.
- b. Dosen dan mahasiswa wajib mengenakan pakaian sopan, formal, dan rapi, tidak diperkenankan menggunakan kaos oblong selama mengikuti kuliah secara luring maupun daring tatap muka.
- c. Pada awal perkuliahan, dosen wajib menyampaikan RPS (Rencana Pembelajaran Semester) serta tata tertib perkuliahan. Pada setiap kegiatan perkuliahan, dosen wajib melaksanakan pemeriksaan terhadap kehadiran mahasiswa dengan melakukan verifikasi.
- d. Mahasiswa wajib mengikuti kuliah minimal 75% dari pertemuan atau kuliah, melaksanakan semua penugasan, kuis, ujian dan/atau kegiatan lain yang terkait dengan mata kuliah.
- e. Mahasiswa yang kehadirannya kurang dari 75% meskipun dengan alasan ijin yang sah, TIDAK DIPERKENANKAN mengikuti ujian mata kuliah akhir semester.
- f. Konfirmasi presensi terkait kehadiran dilakukan dengan membuat surat pernyataan yang ditandatangani Mahasiswa dan diketahui oleh Dosen Pengampu.
- g. Mahasiswa yang akan mengkonfirmasi presensi terkait kehadiran di dalam kelas

di setiap pertemuan, diberi kesempatan paling lambat 7 hari setelah pertemuan tersebut berlangsung dengan menyerahkan surat pernyataan ke Sub. Bagian Perkuliahan.

- h. Khusus minggu terakhir perkuliahan, konfirmasi presensi dilayani maksimal pada hari pertama Ujian Akhir Semester pada jam kerja.
- i. Ijin tidak hadir dalam perkuliahan yang dianggap sah adalah:
 - i. Sakit rawat inap yang dibuktikan dengan surat keterangan dari Rumah Sakit/dokter. Sakit dan dinyatakan positif COVID-19 dibuktikan dengan surat keterangan dari Rumah Sakit/dokter/Hasil pemeriksaan Lab.
 - ii. Ada keluarga inti yang meninggal, dengan melampirkan surat kematian dari RT/RW atau Rumah Sakit.
 - iii. Mewakili universitas, daerah/negara dalam kegiatan tertentu (saat kejuaraan) dibuktikan dengan surat pemberi tugas dan diketahui KACM (Maksimal 3).
- j. Surat ijin yang sah ditujukan kepada Wakil Dekan I melalui email **fisip.perkuliahan@uajy.ac.id** dengan Subject: **PERMOHONAN IZIN KULIAH - NPM** dengan isi:
 - Surat ijin yang dibuat oleh mahasiswa, orang tua atau wali, dengan mencantumkan nama, NPM, mata kuliah, kelas, dan nama dosen yang diikuti.
 - Dilampiri keterangan yang sah sebagaimana tertera pada poin di atas.
- k. Surat ijin yang sah, diberikan maksimal/paling lambat H+7 hari kerja dari pertemuan. Presensi yang sudah diverifikasi dosen dianggap mutlak dan tidak dapat diubah.
- l. Segala bentuk indikasi **PEMALSUAN DOKUMEN** maupun **KECURANGAN** akan ditindaklanjuti oleh fakultas dan akan diberikan sanksi akademik bagi mahasiswa yang terindikasi dan terbukti melakukannya.

3. WAKTU SESI PERKULIAHAN

Sesi Perkuliahan	Jam Mulai Perkuliahan
Sesi 1	07.00 WIB
Sesi 2	10.00 WIB
Sesi 3	13.00 WIB
Sesi 4	16.00 WIB

4. PENGAMBILAN SKRIPSI

- Mahasiswa yang akan mengambil/KRS tugas akhir SKRIPSI wajib mengikuti syarat yang telah ditentukan oleh masing-masing Program Studi dan Fakultas.
- Mahasiswa yang sudah mengambil/KRS tugas akhir SKRIPSI tidak diperbolehkan untuk Cuti maupun Tidak Aktif hingga dinyatakan lulus ujian SKRIPSI dan mendaftar Yudisium.
- Mahasiswa yang sudah mengambil/KRS tugas akhir SKRIPSI pada semester sebelumnya namun belum dinyatakan yudisium, tetap **wajib** melakukan *key in* KRS SKRIPSI.
- Mahasiswa yang tidak melakukan *key in* KRS SKRIPSI tidak berhak melakukan bimbingan, seminar, dan ujian skripsi pada semester berjalan.
- Mahasiswa yang sudah pernah mengambil/KRS SKRIPSI, biaya SPP Tetap dan SPP Variabel akan terus ditagihkan hingga mahasiswa dinyatakan Yudisium.

5. JADWAL PERKULIAHAN SEMESTER GASAL TA. 2024/2025

Hari	Sesi	Waktu	Mata Kuliah	Kelas	SKS
Senin	1	07.00 - 08.40	Pendidikan Pancasila	A	2
			Pendidikan Agama	B	2
			Pendidikan Agama	C	2
			Metode Penelitian Komunikasi Kuantitatif	D	2
			Pendidikan Kewarganegaraan	D	2
		07.00 - 09.30	Sosiologi Fashion (Sos)	A	3
	2	10.00 - 11.40	Pendidikan Agama	D	2
			Pendidikan Pancasila	F	2
			Pendidikan Kewarganegaraan	C	2
		10.00 - 12.30	Teori Komunikasi II	C	3
			Riset Pasar (Sos)	B	3
			Sosioantropologi Komunikasi	E	3
	3	13.00 - 14.40	<i>Civics</i>	<i>Int</i>	2
			Metode Penelitian Komunikasi Kuantitatif	C	2
			Pancasila	E	2
		13.00 - 15.30	Ekonomi Politik Komunikasi	F	3
			Teori Komunikasi II	A	3
			Komunikasi Bisnis dan Masyarakat	A	3
			Komunikasi Pemasaran Terpadu	C	3
			Komunikasi Terapan	A	3
			<i>Political Economy of Communication</i>	<i>Int</i>	3
			Komunikasi Persuasif	E	3
		Praktik Penelitian Sosial (Sos)	B	2	
		4	16.00 - 17.40	Teori Sosiologi Kontemporer(Sos)	A
Metode Penelitian Komunikasi Kuantitatif	E			2	
		Kewirausahaan (Sos)	A	2	

Selasa		16.00 - 18.30	Teori Komunikasi II	B	3		
			<i>Political Communication</i>	Int	3		
			Komunikasi dan Globalisasi	A	3		
			Perilaku Konsumen	A	3		
			Fotografi	A	3		
			Jurnalisme Multimedia	A	3		
			Komunikasi Persuasif	F	3		
			Pengantar Sosiologi (Sos)	A	3		
	1	07.00 - 08.40		Pendidikan Agama	A	2	
				Pendidikan Agama	E	2	
				Metode Penelitian Komunikasi Kuantitatif	D	2	
				Bahasa Indonesia	C	2	
		07.00 - 09.30		Komunikasi Visual	F	3	
				Komunikasi Kesehatan dan Lingkungan	B	3	
				<i>Socioanthropology of Communication</i>	Int	3	
				Pariwisata, Bisnis & Budaya (Sos)	A	3	
		2	10.00 - 11.40		Metode Penelitian Komunikasi Kuantitatif	A	2
					<i>Entrepreneurship</i>	Int	2
					Pendidikan Agama	F	2
					Pendidikan Pancasila	C	2
	10.00 - 12.30			Manajemen Merek	A	3	
				Komunikasi Visual	C	3	
				Pengantar Ilmu Komunikasi	B	3	
				<i>Brand Management</i>	Int	3	
				Komunikasi dan Globalisasi	D	3	
				<i>Public Speaking</i>	D	3	
				Pengantar Antropologi (Sos)	A	3	
				Sosiologi Gender (Sos)	A	3	
	3	13.00 - 14.40		<i>Quantitative Communication Research Method</i>	Int	2	
				Pendidikan Kewarganegaraan	A	2	
				Pendidikan Pancasila	D	2	
				Pendidikan Kewarganegaraan	F	2	
		13.00 - 15.30		Komunikasi Visual	A	3	
				Komunikasi Pemasaran Terpadu	A	3	
				Teori Komunikasi II	D	3	
				Filmologi	B	3	
				Komunikasi Terapan	B	3	
				Komunikasi Bisnis dan Masyarakat	C	3	
				<i>Corporate Social Responsibility (Sos)</i>	A	3	
				<i>Indonesian Language</i>	Int	2	
4	16.00 - 17.40		Praktik Penelitian Sosial (Sos)	A	2		
			<i>Communication, Business, and Society</i>	Int	3		
	16.00 - 18.30		Perencanaan Media Komunikasi Pemasaran	A	3		
			Ekonomi Politik Komunikasi	B	3		
			Jurnalisme Multimedia	B	3		
			Analisis Data Komputer (Sos)	A	3		
			Ekonomi Politik Komunikasi	E	3		
	16.00 - 19.20		Kampanye Komunikasi Strategis	B	4		

Rabu	1	07.00 - 08.40	Metode Penelitian Komunikasi Kuantitatif	C	2	
			Pendidikan Kewarganegaraan	B	2	
			Bahasa Indonesia	D	2	
			Pendidikan Agama (Sos)	A	2	
		07.00 - 09.30	Komunikasi Visual	B	3	
			<i>Communication Theory II</i>	Int	3	
			Komunikasi Politik	A	3	
			External Communication	Int	3	
			Manajemen Media	A	3	
			Riset Pasar (Sos)	A	3	
			Ekonomi Politik Komunikasi	D	3	
			Statistik II (Sos)	A	3	
		2	10.00 - 11.40	Bahasa Indonesia	F	2
				Pendidikan Pancasila (Sos)	A	2
	10.00 - 12.30		Komunikasi Visual	D	3	
			<i>Visual Communication</i>	Int	3	
			Literasi Media dan Informasi	A	3	
			Consumer Behavior	Int	3	
			Komunikasi Terapan	C	3	
			Pengantar Ilmu Komunikasi	E	3	
			Komunikasi Internal	A	3	
			Komunikasi Politik	B	3	
			Sosiologi Periklanan (Sos)	A	3	
	3		13.00 - 14.40	Metode Penelitian Komunikasi Kuantitatif	E	2
				Kewirausahaan	E	2
				<i>Religion</i>	Int	2
			13.00 - 15.30	Komunikasi dan Globalisasi	B	3
		Integrated Marketing Communication		Int	3	
		Komunikasi Eksternal		A	3	
		Sosioantropologi Komunikasi		C	3	
		Ekonomi Politik Komunikasi		A	3	
		Sosioantropologi Komunikasi		A	3	
		Jaringan Bisnis dan Sosial (Sos)		A	3	
13.00 - 16.20		Kampanye Komunikasi Strategis	B	4		
4		16.00 - 17.40	Metode Penelitian Komunikasi Kuantitatif	F	2	
			Pendidikan Kewarganegaraan (Sos)	B	2	
	<i>Pancasila</i>		Int	2		
	16.00 - 18.30	Perencanaan Media Komunikasi Pemasaran	B	3		
		<i>Public Speaking</i>	A	3		
		Sosioantropologi Komunikasi	E	3		
		Ekonomi Politik Komunikasi	C	3		
		Metode Penelitian Kualitatif (Sos)	A	3		
		Komunikasi Visual	E	3		

Kamis	1	07.00 - 08.40	Kewirausahaan	B	2	
		07.00 - 09.30	Desain media dan User Experience	A	3	
			Komunikasi Terapan	F	3	
			Pengantar Ilmu Komunikasi	A	3	
			<i>Public Speaking</i>	C	3	
			Sosioantropologi Komunikasi	D	3	
			Pengantar Ilmu Ekonomi (Sos)	A	3	
			Sosiologi Kesehatan (Sos)	A	3	
	2	10.00 - 11.40	Kewirausahaan	A	2	
		10.00 - 12.30	Fotografi	B	3	
			Komunikasi Eksternal	B	3	
			Pengantar Ilmu Komunikasi	D	3	
			<i>Public Speaking</i>	F	3	
			Pengantar Ilmu Komunikasi	C	3	
			Komunikasi Internal	B	3	
			Komunikasi Politik	D	3	
			Metode Penelitian Kuantitatif (Sos)	A	3	
		3	13.00 - 14.40	Bahasa Indonesia (Sos)	A	2
	13.00 - 15.30		Komunikasi Persuasif	A	3	
			Teori Komunikasi II	E	3	
			<i>Public Speaking</i>	B	3	
			Komunikasi Persuasif	B	3	
			<i>Communication and Globalization</i>	Int	3	
			Resolusi Konflik	A	3	
			Komunikasi dan Globalisasi	C	3	
	Komunikasi Persuasif	C	3			
	4	16.00 - 17.40	Bahasa Indonesia	A	2	
			Metode Penelitian Komunikasi Kuantitatif	A	2	
			Pendidikan Kewarganegaraan	E	2	
			<i>Quantitative Communication Research Method</i>	Int	2	
		16.00 - 18.30	Filmologi	A	3	
			Teori Komunikasi II	F	3	
Komunikasi Persuasif			D	3		
Komunikasi Korporat			B	3		
Komunikasi Politik			C	3		
<i>Public Speaking</i>			Int	3		
Komunikasi dan Globalisasi			E	3		
Sosioantropologi Komunikasi			B	3		
Jumat		1	07.00 - 08.40	Metode Penelitian Komunikasi Kuantitatif	F	2
				Pendidikan Pancasila	B	2
	Masyarakat Digital			A	2	
	Pendidikan Kewarganegaraan (Sos)			A	2	

	07.00 - 09.30	Komunikasi dan Globalisasi	F	3
		<i>Broadcast Media</i>	<i>Int</i>	3
		Komunikasi, Bisnis, dan Masyarakat	B	3
		Sosiologi Bisnis (Sos)	A	3
2	10.00 - 11.40	Bahasa Indonesia	B	2
		Metode Penelitian Komunikasi Kuantitatif	B	2
		Kewirausahaan	C	2
		Masyarakat Digital	B	2
	10.00 - 12.30	Komunikasi Korporat	A	3
		<i>Applied Communication</i>	<i>Int</i>	3
		Media Penyiaran	A	3
		<i>Persuasive Communication</i>	<i>Int</i>	3
		Pengantar Ilmu Komunikasi	F	3
		Komunikasi Politik	E	3
		<i>Public Speaking</i>	E	3
		Komunikasi Terapan	D	3
3	13.00 - 14.40	Metode Penelitian Komunikasi Kuantitatif	B	2
		Kewirausahaan	D	2
	13.00 - 15.30	Corporate Communication	<i>Int</i>	3
		Komunikasi Pemasaran Terpadu	B	3
		Komunikasi Politik	F	3
		<i>Introduction to Communication Science</i>	<i>Int</i>	3
		Komunikasi Terapan	E	3
		<i>Participatory Action Research (Sos)</i>	A	3
		Komunikasi Korporat	C	3
		Pengantar Ilmu Komunikasi (Sos)	G	3
13.00 - 16.20	Produksi Multimedia	A	4	
4	16.00 - 18.30	Komunikasi Kesehatan dan Lingkungan	A	3

BAB 5. UJIAN

1. UJIAN MATA KULIAH

1.1. Syarat Ujian

Mahasiswa yang berhak mengikuti ujian mata kuliah adalah :

- a. Mahasiswa yang secara sah terdaftar pada mata kuliah yang terkait dan telah menyelesaikan administrasi akademik dan keuangan terkait.
- b. Mahasiswa yang telah memenuhi kewajiban yang dipersyaratkan oleh mata kuliah terkait, antara lain kehadiran 75% (untuk dapat mengikuti Ujian Akhir Semester).
- c. Mahasiswa yang diperbolehkan mengikuti ujian remedi harus mengikuti seluruh komponen perkuliahan seperti tugas, ujian tengah semester, ujian akhir semester serta kehadiran 75%.
- d. Mahasiswa yang diperbolehkan mengikuti remedi adalah mahasiswa yang nilainya maksimal B-. Keikutsertaannya dalam ujian remedi tidak otomatis memperbaiki nilai, tergantung hasil yang diperoleh masing-masing mahasiswa.

1.2. Tata Tertib Ujian

Tata tertib Ujian Tengah Semester, Ujian Akhir Semester, dan Ujian Remedi bila dilaksanakan secara luring, daring sinkron tatap muka (*video conference*) maupun rekaman video yang menampilkan visualisasi mahasiswa:

- a. Peserta ujian wajib memakai pakaian rapi dan formal.
- b. Pakaian atas wajib berkerah kemeja/kerah eton.
- c. Peserta ujian wajib memakai sepatu.
- d. Pada penyelenggaraan ujian secara luring di kelas/lab, peserta ujian **wajib menunjukkan KRS digital dari situs <https://siatma.uajy.ac.id>** kepada pengawas.
- e. **KRS digital dapat diakses jika mahasiswa sudah bebas administrasi keuangan Semester Gasal T.A. 2024/2025 .**
- f. Pakaian yang **tidak diperbolehkan** selama proses ujian:
 - i. Kaos oblong/kaos tanpa kerah
 - ii. Baju tanpa lengan
 - iii. Celana pendek atau 3/4 (panjang celana yang diperkenankan minimal hingga $\frac{1}{2}$ antara lutut & mata kaki)
 - iv. Baju, celana, rok yang sobek
 - v. Semua bentuk jaket
 - vi. Topi
 - vii. Sandal
- g. Peserta ujian **WAJIB MEMASUKI** ruang ujian paling lambat 5 (lima) menit **SEBELUM** waktu ujian dimulai.

- h. Peserta yang **terlambat** hadir **TIDAK DIPERBOLEHKAN** mengikuti ujian.
- i. Peserta ujian menggunakan nama asli dan nomor mahasiswa sebagai identitas untuk ujian yang diselenggarakan secara daring-sinkron.
- j. Peserta ujian wajib memelihara ketenangan dan ketertiban suasana selama ujian berlangsung.

Untuk ujian yang berupa pengumpulan file/berkas digital:

- a. Pengumpulannya sesuai dengan waktu yang telah diatur oleh masing-masing dosen pengampu mata kuliah.
- b. Tidak ada toleransi keterlambatan pengumpulan file/berkas digital.
- c. Keterlambatan pengumpulan dapat dianggap tidak mengikuti ujian.
- d. **Bila mahasiswa belum bebas administrasi keuangan Semester Gasal T.A. 2024/2025, maka akun situs kuliah mahasiswa akan dinonaktifkan satu minggu sebelum UTS.**

1.3. Pengawas Ujian

Dalam proses pelaksanaan ujian mata kuliah, peran Pengawas Ujian dipegang sepenuhnya oleh Dosen Pengampu mata kuliah.

- a. Telah berada di ruang ujian paling lambat 15 menit **SEBELUM** waktu ujian dimulai.
- b. Pengawas melarang mahasiswa yang terlambat hadir untuk mengikuti ujian.
- c. Menginformasikan tata tertib ujian kepada mahasiswa.
- d. Memastikan peserta yang bergabung adalah mahasiswa yang terdaftar pada kelas yang berjalan.
- e. Menghitung jumlah peserta ujian yang bergabung sebagai presensi ujian.
- f. Membuat Berita Acara pelaksanaan ujian dan melaporkan kepada Bagian Ujian dan Yudisium.
- g. Menjaga ketertiban pelaksanaan ujian.

1.4. Hak Pengawas Ujian

Dalam pelaksanaan ujian, Pengawas Ujian memiliki hak sebagai berikut:

- a. Memeriksa, memberi peringatan/ menegur, memindahkan/ mengeluarkan peserta ujian apabila peserta ujian melanggar Syarat, Tata Tertib dan Prosedur Ujian Mata kuliah.
- b. Membatalkan pelaksanaan ujian apabila terdapat hal-hal *force majeure*.

1.5. Sanksi Ujian

Peserta ujian yang melanggar Syarat, Tata Tertib dan Prosedur Ujian Mata kuliah ini akan diberi sanksi:

- a. Tidak diijinkan mengikuti ujian.
- b. Nilai mata ujian yang bersangkutan digugurkan.
- c. Hasil ujian yang bersangkutan dibatalkan.

1.6. Ujian Susulan

Persyaratan dan prosedur ujian susulan:

- a. Ujian susulan dapat diberikan jika mahasiswa memenuhi persyaratan sebagaimana diatur dalam ketentuan “syarat ujian” nomor 1.1. poin a dan b.
- b. Ijin ujian susulan hanya diberikan kepada mahasiswa yang:
 - i. Mengalami sakit berat dan menjalani rawat inap di Rumah Sakit, dibuktikan dengan surat keterangan dari Rumah Sakit.
 - ii. Mengalami kematian anggota keluarga inti (orang tua, saudara kandung) dan/atau keluarga bukan inti yang tinggal serumah, atau
 - iii. Mewakili universitas, daerah/negara dalam kegiatan tertentu (saat kejuaraan), dibuktikan dengan surat resmi pemberi tugas.
- c. Surat pengajuan ujian susulan ditujukan kepada Wakil Dekan I dengan ketentuan:
 - i. Menjelaskan alasan mengajukan ujian susulan.
 - ii. Menuliskan nama mata kuliah yang diikuti dan dosen pengampunya.
 - iii. Melampirkan surat keterangan yang sah dan asli dari pihak berwenang terkait:
 - (1) Surat Keterangan Rawat Inap dari Rumah Sakit dan Dokter berwenang, atau
 - (2) Surat Kematian dari RT/RW setempat atau Rumah Sakit, atau
 - (3) Surat Keterangan dari pemberi tugas bila mewakili universitas, daerah/ negara dalam kegiatan tertentu (saat kejuaraan).
- d. Surat permohonan ujian susulan ditujukan kepada Wakil Dekan I dan dikirimkan melalui email: fisip.ujian@uajy.ac.id paling lambat 3 (tiga) hari kerja setelah waktu ujian mata kuliah yang diikuti. Subject email: PERMOHONAN UJIAN SUSULAN_NPM_NAMA.
- e. Pelaksanaan ujian susulan dibatasi maksimal 2 (dua) minggu setelah hari terakhir pelaksanaan ujian sesuai jadwal.
- f. Pemberitahuan tentang jadwal dan tempat pelaksanaan ujian susulan akan disampaikan melalui email.

1.7. Ujian Remedi

Ketentuan umum untuk mengikuti remedi adalah sebagai berikut :

- a. Remedi adalah proses untuk memperbaiki hasil pembelajaran mahasiswa yang tidak memenuhi kompetensi dasar minimal.
- b. Remedi tidak menjamin perbaikan nilai akhir
- c. Remedi tidak diberikan kepada mahasiswa yang tidak mengambil mata kuliah pada semester yang berlangsung.
- d. Mata kuliah yang ditawarkan remedi ditentukan oleh program studi.
- e. Nilai tertinggi pada program remedi maksimum B yang merupakan gabungan dari proses pembelajaran selama satu semester dan hasil proses remedi. Penentuan komponen dan formula penilaian diserahkan pada dosen dan atau program studi.

- f. Mahasiswa wajib mengikuti seluruh proses ujian remedi.
- g. Jadwal pelaksanaan Ujian Remedi sama dengan Jadwal Perkuliahan.
- h. Mahasiswa yang akan mengikuti remedi wajib melakukan *key in* KRS remedi. Syarat akademik untuk mengikuti remedi adalah bahwa mahasiswa telah mengikuti proses pembelajaran secara aktif selama satu semester yang berjalan/berlangsung dengan ketentuan:
- i. Memenuhi syarat minimal kehadiran 75%.
 - ii. Mengikuti semua proses evaluasi yang ditentukan oleh dosen dan/atau program studi seperti UTS, UAS, tugas-tugas, tes, dan evaluasi lainnya yang ditentukan.
 - iii. Mahasiswa yang boleh mengikuti program remedi adalah mahasiswa yang memiliki nilai mata kuliah B- atau di bawahnya (nilai C+, C, D atau E).
- Mahasiswa yang terlambat mendaftar/*key in* KRS Remedi (sesuai jadwal KRS remedi) tidak diperkenankan mengikuti remedi.

1.8. JADWAL UJIAN SEMESTER GASAL T.A. 2024/2025

NO	UTS	UAS	SESI	MATA KULIAH
1	Kamis 17 Oktober 2024	Kamis 12 Desember 2024	I	Komunikasi Kesehatan dan Lingkungan
				<i>Pariwisata, Bisnis, dan Budaya</i>
			II	Sosioantropologi Komunikasi
				Socioanthropology of Communication
				<i>Sosiologi Media</i>
			III	Komunikasi Politik
<i>Pengantar Sosiologi</i>				
2	Jumat 18 Oktober 2024	Jumat 13 Desember 2024	I	Komunikasi Persuasif
				Persuasive Communication
				<i>Sosiologi Gender</i>
			II	Bahasa Indonesia
				Indonesian Language
				<i>Bahasa Indonesia</i>
III	Komunikasi Internal			
	<i>Praktik Penelitian Sosial</i>			
3	Sabtu 19 Oktober 2024	Sabtu 14 Desember 2024	I	Public Speaking
				Public Speaking
				Produksi Multimedia
				<i>Teori Sosiologi Kontemporer</i>
			II	Manajemen Merek
				<i>Sosiologi Periklanan</i>
III	Desain Media dan User Experience			
	<i>Jaringan Bisnis dan Sosial</i>			

4	Senin 21 Oktober 2024	Senin 16 Desember 2024	I	Komunikasi Eksternal		
				External Stakeholder Communication		
				Statistik II		
			II	Ekonomi Politik Komunikasi		
				Political Economy of Communication		
				Participatory Action Research		
			III	Pendidikan Kewarganegaraan		
				Civic Education		
				Manajemen Media		
			Pendidikan Kewarganegaraan			
5	Selasa 22 Oktober 2024	Selasa 17 Desember 2024	I	Pendidikan Agama		
				Religion		
				Fotografi		
						Pendidikan Agama
			II	Komunikasi Korporat		
				Corporate Communication		
						Masyarakat Digital
			III	Metode Penelitian Komunikasi Kuantitatif		
				Quantitative Communication Research Method		
			Sosiologi Kesehatan			
6	Rabu 23 Oktober 2024	Rabu 18 Desember 2024	I	Komunikasi Bisnis dan Masyarakat		
				Communication, Business, and Society		
				Corporate Social Responsibility		
			II	Pengantar Ilmu Komunikasi		
				Introduction to Communication Science		
						Pengantar Ilmu Komunikasi
			III	Kewirausahaan		
				Entrepreneurship		
				Media Penyiaran		
			Broadcasting Media Studies			
			Kewirausahaan			
7	Kamis 24 Oktober 2024	Kamis 19 Desember 2024	I	Perencanaan Media Komunikasi Pemasaran		
				Filmologi		
				Pengantar Ilmu Ekonomi		
			II	Teori Komunikasi II		
				Communication Theory II		
				Analisis Data Komputer		
			III	Pancasila		
				Pancasila		
				Perilaku Konsumen		
			Consumer Behavior			
			Pancasila			

8	Jumat 25 Oktober 2024	Jumat 20 Desember 2024	I	Komunikasi dan Globalisasi
				Communication and Globalization
				Riset Pasar
			II	Komunikasi Terapan
				Applied Communication
			Pengantar Antropologi	
III	Komunikasi Pemasaran Terpadu			
	Integrated Marketing Communication			
Metode Penelitian Kuantitatif				
9	Sabtu 26 Oktober 2024	Sabtu 21 Desember 2024	I	Komunikasi Visual
				Visual Communication
				Metode Penelitian Kualitatif
			II	Kampanye Komunikasi Strategis
				Jurnalisme Multimedia
			Sosiologi Bisnis	
			III	Resolusi Konflik
				Sosiologi Fashion

2. UJIAN SKRIPSI

2.1. Ketentuan Rapor Lulus Teori

Rapor Lulus Teori bisa diterbitkan bagi mahasiswa yang sudah memenuhi syarat sebagai berikut:

a. Program Studi Ilmu Komunikasi

- 1) Sudah lulus 138 SKS sesuai dengan ketentuan kurikulum.
- 2) Sudah lulus semua mata kuliah termasuk KKN dan KKL dengan nilai minimal C.
- 3) Bebas administrasi keuangan.

b. Program Studi Sosiologi

- 1) Sudah lulus 138 SKS sesuai dengan ketentuan kurikulum.
- 2) Sudah lulus semua mata kuliah termasuk KKN dan Internship dengan nilai minimal C.
- 3) Bebas administrasi keuangan.

2.2. Syarat Pengajuan Ujian Skripsi

1. Mahasiswa mendaftar secara daring melalui situs siafisip.uajy.ac.id bagian SSKA.
2. Mahasiswa mengumpulkan persyaratan administrasi baik berupa berkas fisik maupun softcopy ke Tata Usaha Bagian Ujian.
3. Berkas administrasi yang harus dikumpulkan sebagai berikut
 - I. **Berkas softcopy** dikirimkan melalui email fisip.ujian@uajy.ac.id dengan ketentuan sebagai berikut:
 - a. Nama subjek email wajib menggunakan format PENDAFTARAN SKRIPSI_NPM_NAMA MHS.
 - b. File pasfoto (JPG) hitam putih berjas berdasi, proporsi ukuran 4x6 dengan nama file NPM_NAMA MHS.
 - c. File skripsi lengkap dalam bentuk PDF dengan nama SKRIPSI_NPM_NAMA MHS.
Jika dosen penguji menghendaki bendel skripsi dalam bentuk cetak/ hardcopy, mahasiswa wajib mengirimkan bendel skripsi kepada dosen penguji (hanya kepada dosen yang menghendaki bentuk cetak) selambat-lambatnya H-3 sebelum pelaksanaan Ujian skripsi.
 - II. Lampiran syarat administratif yang dikumpulkan **dalam bentuk fisik** terdiri dari:
 - a. Print KTM yang masih berlaku.
 - b. Print Kartu KRS/SBPK
 - c. Foto kopi Ijazah/STTB SMU/ sederajat : nomor ijazah harus terbaca dengan jelas (2 lembar).
 - d. Foto kopi Akta Kelahiran (2 lembar).
 - e. Foto kopi KTP (WNI) / Paspor (WNA) : NIK/Nomor Paspor harus terbaca dengan jelas (2 lembar).

- f. Surat Pernyataan Penulisan Nama (opsional), jika ada perbedaan penulisan Nama/Tempat Lahir/Tanggal Lahir antara Ijazah SMU dan Akta Kelahiran.
 - g. Rapor Lulus Teori yang sudah ditandatangani. Jika ada drop nilai wajib sudah disetujui oleh Prodi.
 - h. Surat Pernyataan Keaslian bermaterai Rp. 10.000,00 dan ditandatangani.
 - i. Buku bimbingan skripsi yang sudah diAcc ujian (opsional).
 - j. Form 2 yang sudah diisi lengkap dan disetujui oleh Dosen Pembimbing.
 - k. Surat Keterangan Bebas Keuangan yang dikeluarkan oleh Kantor Keuangan.
 - l. CV (Curriculum Vitae).
 - m. Transkrip lulus SPAMA yang sudah disahkan oleh Wakil Dekan III.
 - n. Lembar prosentase hasil uji turnitin.
4. Seluruh dokumen dimasukkan dalam stopmap kertas dengan ketentuan sebagai berikut:
- Prodi Ilmu Komunikasi : warna Biru
 - Prodi Sosiologi : warna Kuning
5. Template isian Form 2 (Persetujuan Ujian Skripsi) dapat diunduh di web fisip.uajy.ac.id (<https://fisip.uajy.ac.id/form-2-persetujuan-ujian-skripsi/>).
6. Batas waktu pendaftaran & pengajuan berkas sesuai dengan ketentuan masing-masing prodi. Keterlambatan pengumpulan dapat diberi sanksi untuk tidak diproses pendaftaran dan penjadwalan.
7. Jadwal ujian pendadaran akan diinformasikan secara daring melalui situs fisip.uajy.ac.id pada bagian pengumuman prodi masing-masing.

2.3. Pelaksanaan Ujian Skripsi

1. Ujian Skripsi dilaksanakan secara luring di Ruang Ujian FISIP
2. Mahasiswa wajib mengecek dan menghadiri pelaksanaan Ujian Skripsi sesuai jadwal.
3. Mahasiswa wajib memastikan Ruang Ujian melalui Tata Usaha Bagian Ujian untuk menyiapkan diri 30 menit sebelum jadwal pelaksanaan Ujian Skripsi.

2.4. Pasca Ujian Skripsi

1. Perbaikan/revisi skripsi dilakukan mahasiswa dengan bimbingan dosen pembimbing.
2. Perbaikan/revisi dilakukan dengan memperhatikan catatan dari tim penguji.
3. Jika proses perbaikan/revisi skripsi telah selesai dan di-ACC, mahasiswa mengajukan halaman/lembar persetujuan dan halaman/lembar kepada pembimbing dan tim penguji dalam bentuk cetak untuk dimohonkan tanda tangan disertai berkas skripsi.

4. Template halaman Persetujuan dan Pengesahan bisa diunduh di web FISIP. Halaman Persetujuan dan Pengesahan wajib dibuat dalam format yang sudah ditentukan oleh Fakultas.
5. Halaman persetujuan dan halaman pengesahan wajib telah tertandatangani secara lengkap oleh Pembimbing, Penguji, dan Ketua Program Studi.
6. Mahasiswa mengkompilasi seluruh dokumen skripsi yang telah disetujui dalam 1 file .PDF dengan nama SKRIPSI_NPM_NAMA MHS dengan scan halaman Persetujuan dan Pengesahan yang sudah pada halaman 2 dan 3.
7. Mahasiswa membuat format artikel jurnal atas Skripsi yang telah dibuat dan diajukan ke Dosen Pembimbing untuk disetujui sebagai salah satu syarat Yudisium.
8. Jika proses revisi mengalami keterlambatan, mekanisme sanksi tetap berlaku sesuai dengan aturan di masing-masing prodi.
9. Jika dokumen sudah lengkap, mahasiswa dapat melakukan proses pendaftaran yudisium.
10. Nilai skripsi akan diinformasikan kepada mahasiswa setelah mahasiswa menyelesaikan kewajiban pendaftaran yudisium.

2.5. Ketentuan Pendaftaran Yudisium

1. Mahasiswa telah menyelesaikan revisi pasca Ujian skripsi dan disetujui/ACC oleh semua pihak terkait.
2. Mahasiswa mengumpulkan dokumen berikut dalam bentuk cetak/fisik:
 - a. Halaman judul
 - b. Halaman persetujuan
 - c. Halaman pengesahan
 - d. Surat Pernyataan Penyimpanan Ijazah bermaterai Rp. 10.000,00 dan sudah ditandatangani. Template surat dapat diunduh di web FISIP
 - e. Surat Bebas Administrasi Keuangan untuk Yudisium yang dikeluarkan oleh Kantor Keuangan.
3. Mahasiswa mengumpulkan dokumen berikut dalam bentuk softfile :
 - a. File Skripsi dengan nama file SKRIPSI_NPM_NAMA MHS.
 - b. File format artikel Jurnal dengan nama file JURNAL_NPM_NAMA MHS.
4. Mahasiswa mengirimkan file skripsi dan jurnal yang sudah lengkap ke fakultas melalui email fisip.ujian@uajy.ac.id dengan subjek PENDAFTARAN YUDISIUM_NPM_NAMA MHS.
5. Dokumen *softfile* akan diverifikasi dengan berkas cetak pada saat pendaftaran Yudisium.
6. Berkas yang kurang lengkap wajib dilengkapi sebelum batas akhir pendaftaran Yudisium.
7. Mahasiswa wajib mematuhi jadwal pendaftaran Yudisium pada setiap bulannya.

8. Pengajuan pendaftaran Yudisium wajib menggunakan email resmi mahasiswa (NPM@students.uajy.ac.id).
9. Mahasiswa yang syarat dokumennya tidak lengkap, tidak akan diproses untuk Yudisium.
10. Persyaratan dan ketentuan khusus untuk mahasiswa International Communication Program diatur dalam dokumen tambahan.

UNTUK DIPERHATIKAN DAN DIPATUHI!

1. Tanda tangan fisik, tanda tangan fisik yang didigitisasi, tanda tangan elektronik, maupun tanda tangan digital untuk keperluan pengakuan, persetujuan, pengesahan dokumen hanya boleh diberikan, dibubuhkan, dimodifikasi oleh pemiliknya.
2. Pembubuhan dan modifikasi tanda tangan yang dilakukan bukan oleh pemilik dan tanpa seijin pemilik merupakan bentuk pelanggaran dan menjadikan dokumen yang ditandatangani menjadi tidak sah.
3. Mahasiswa dilarang melakukan pembubuhan dan modifikasi sendiri (baik bentuk maupun posisi) tanda tangan dosen/pejabat struktural dalam dokumen.
4. Segala bentuk indikasi pemalsuan dokumen akan ditindaklanjuti oleh fakultas dan akan diberikan sanksi akademik bagi mahasiswa yang terbukti melakukannya (termasuk pihak-pihak yang mendukung terjadinya pemalsuan dokumen).
5. Segala bentuk pelanggaran integritas dan kecurangan akan ditindaklanjuti oleh fakultas dan akan diberikan sanksi akademik bagi mahasiswa yang terbukti melakukannya (termasuk pihak-pihak yang mendukung terjadinya pelanggaran integritas dan kecurangan)

3. PANDUAN TEKNIS SEMINAR KKL DAN SEMINAR SKRIPSI VERSI 2022, PROGRAM STUDI ILMU KOMUNIKASI

SEMINAR KKL ONLINE

1. Form F diisi oleh mahasiswa dan setelah itu ditandatangani oleh dosen dengan menggunakan tanda tangan online.
2. Form F diemail oleh dosen ke Prodi melalui: fisip.kaprodikom@uajy.ac.id dengan subject: SEMINAR KKL_NPM MAHASISWA.
3. Mahasiswa key in di Sistem Informasi Akademik (SIA) melalui link: <https://siafisip.uajy.ac.id/siska/> sehingga bisa tercatat dalam pendaftaran ujian.
4. Penjadwalan dan pengumuman jadwal ujian menyesuaikan dengan menggunakan jadwal rapat prodi. Jadwal dapat dicek melalui fisip.uajy.ac.id atau siafisip.uajy.ac.id.
5. Ruang seminar via Zoom atau Microsoft Teams disiapkan oleh TU dan diinformasikan ke dosen pembimbing. Dosen pembimbing menginformasikan kepada mahasiswa bimbingan.
6. Kegiatan ujian Seminar KKL dilakukan secara online.
7. File Laporan KKL disimpan dengan format: KKL_NPM MAHASISWA.

8. Dosen menginput nilai mahasiswa melalui siafisip.uajy.ac.id/adminSiska/ dan mengisi berkas Berita Acara Seminar KKL versi Microsoft Word.
9. Berkas Berita Acara Seminar KKL beserta nilai dari institusi diserahkan ke Bagian Ujian oleh dosen melalui email ke Bagian Ujian TU FISIP UAJY: fisip.ujian@uajy.ac.id dengan subject: SEMINAR KKL_NPM MAHASISWA.
10. Mahasiswa mengirimkan laporan KKL yang sudah revisi (pasca seminar) ke email fisip.ujian@uajy.ac.id. Nilai KKL akan diproses jika laporan sudah dikumpulkan ke Bagian Ujian TU FISIP UAJY: fisip.ujian@uajy.ac.id

SEMINAR SKRIPSI ONLINE

1. Dosen memberikan persetujuan seminar skripsi oleh dosen di Form Seminar (online) dan dikirimkan ke Prodi melalui: fisip.kaprodikom@uajy.ac.id dengan subject: SEMINAR SKRIPSI_NPM MAHASISWA.
2. Mahasiswa wajib key in di Sistem Informasi Akademik (SIA) melalui link: <https://siafisip.uajy.ac.id/siska/> sehingga tercatat dan terdaftar dalam pendaftaran ujian.
3. Penjadwalan dan pengumuman jadwal ujian menyesuaikan dengan menggunakan jadwal rapat prodi. Jadwal bisa dicek melalui fisip.uajy.ac.id atau siafisip.uajy.ac.id.
4. Mahasiswa memberikan file proposal skripsi melalui melalui alamat email masing-masing dosen (terlampir) paling lambat H-2 jadwal pelaksanaan seminar skripsi.
5. Seminar skripsi dilakukan secara online dimana dosen dan mahasiswa menggunakan aplikasi Zoom atau Microsoft Teams untuk melakukan ujian. Dosen pembimbing akan menjadi Host untuk mengatur komunikasi dengan mahasiswa dan dosen penguji lainnya.
6. Ruang ujian via Zoom atau Microsoft Teams disiapkan oleh TU dan diinformasikan ke dosen pembimbing. Dosen pembimbing menginformasikan ke dosen penguji dan mahasiswa bimbingan.
7. Berita Acara dan catatan seminar skripsi secara rinci ditulis oleh dosen pembimbing.
8. Form Berita Acara menjadi tanggung jawab dosen pembimbing termasuk dalam melengkapi tanda tangan penguji lainnya secara online. Form tersebut diemail ke Bagian Ujian TU FISIP UAJY: fisip.ujian@uajy.ac.id dengan subject: SEMINAR SKRIPSI_NPM MAHASISWA.

BAB 6. PROGRAM MBKM (MERDEKA BELAJAR KAMPUS MERDEKA)

Merdeka Belajar Kampus Merdeka (MBKM) adalah kebijakan Menteri Pendidikan dan Kebudayaan dalam rangka peningkatan mutu pembelajaran dan lulusan pendidikan tinggi. Program pembelajaran MBKM memberi peluang mahasiswa program sarjana untuk belajar di luar program studi dan peluang untuk mendapatkan pengakuan kredit. Program MBKM dapat diselenggarakan di internal perguruan tinggi maupun oleh pihak eksternal (seperti institusi swasta, institusi pendidikan, pemerintah, kementerian pendidikan dan kebudayaan, dll).

Terdapat berbagai program yang dapat menjadi bentuk MBKM. Implementasi pengakuan program MBKM diatur dan dikelola oleh masing-masing Program Studi. Bagi mahasiswa yang akan mengikuti program tersebut dapat berkonsultasi dengan masing-masing Ketua Program Studi. Proses permintaan surat rekomendasi untuk kegiatan MBKM diajukan melalui Ketua Program Studi.

Proses pengakuan kredit (SKS) kegiatan/mata kuliah yang di ambil di luar Program Studi seperti dalam program MBKM dapat dilihat pada bagan alur berikut:

Proses Pengakuan Kredit dan Konversi Mata Kuliah yang diambil di luar Program Studi

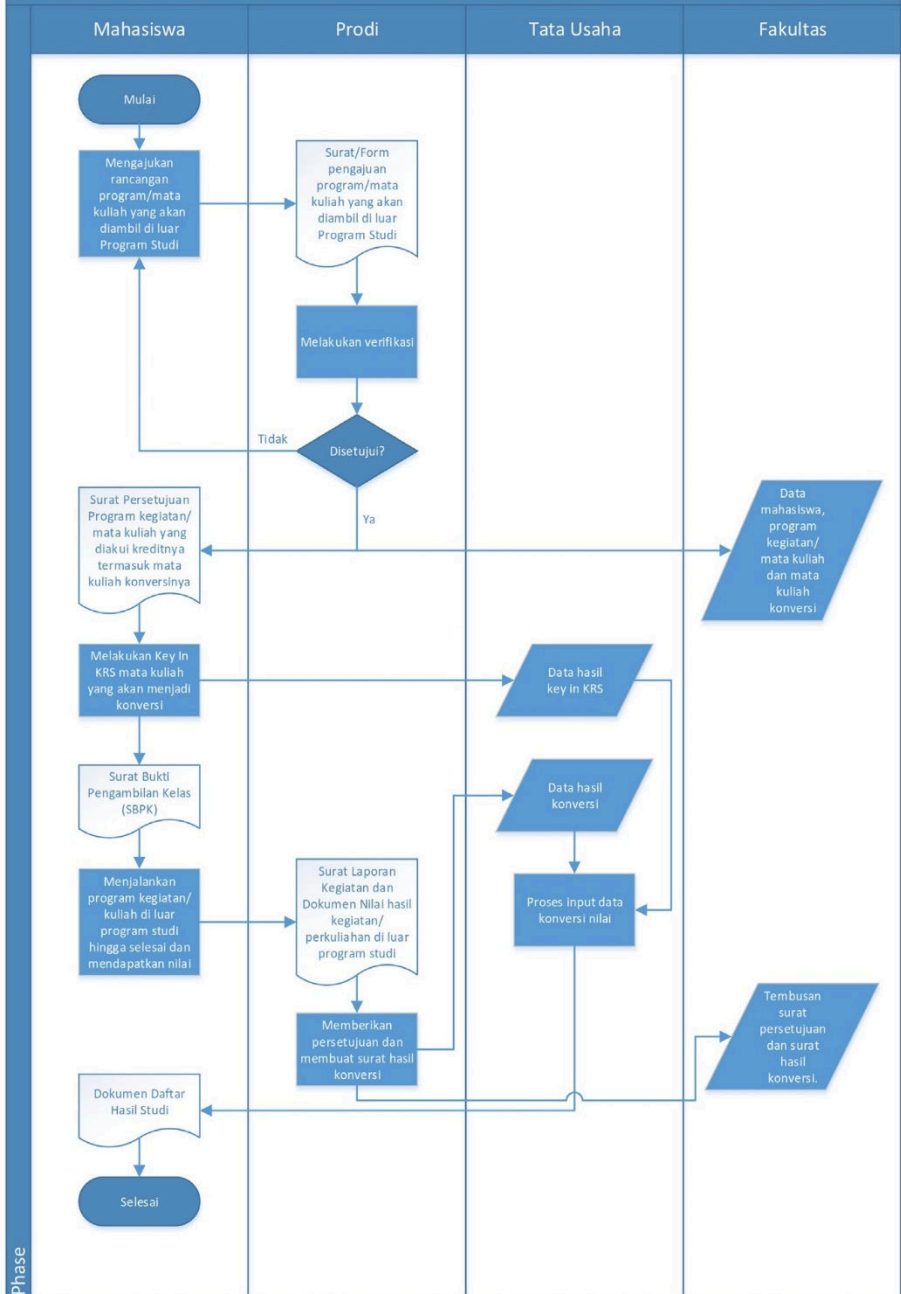

1. IMPLEMENTASI MBKM DI PRODI S1 ILMU KOMUNIKASI

1.1. MBKM Non-Pertukaran Pelajar di Prodi S1 Ilmu Komunikasi

MBKM Non-Pertukaran Pelajar (Magang Industri, Studi Independen, Kampus Mengajar, Proyek Penelitian, Proyek Kemanusiaan, Program Wirausaha, Proyek Independen, dan sebagainya) di Prodi S1 Ilmu Komunikasi dilaksanakan dengan mengimplementasikan JALUR MBKM di Kurikulum OBE-MBKM. Adapun pilihan untuk mengambil JALUR MBKM diambil mahasiswa di Semester V dan VI, dengan beberapa ketentuan berikut:

- 1) Mahasiswa aktif Prodi S1 Ilmu Komunikasi, IPK minimal 3.00
- 2) Lulus semua mata kuliah paket Semester I s.d. IV
- 3) Tertarik untuk mengembangkan diri melalui Program MBKM Non-Pertukaran Pelajar
- 4) Bersedia menjalani seluruh alur dalam JALUR MBKM yang ada di Kurikulum OBE-MB-
- 5) KM Prodi S1 Ilmu Komunikasi.

Adapun alur kurikulum Jalur MBKM dimulai dengan pengambilan mata kuliah umum universitas dan bersandingan dengan mata kuliah wajib program studi pada dua tahun pertamanya (semester 1-4). Namun demikian, berbeda dengan jalur reguler, jalur MBKM membuka peluang bagi mahasiswa untuk mengambil aktivitas berdasarkan program MBKM yang diusung pemerintah tersebut pada dua semester berikutnya (semester 5-6). Pengambilan program MBKM ini dapat menggantikan mata kuliah-mata kuliah yang ditawarkan oleh program studi pada semester yang sama.

Acuan kontrol dan penilaian mengenai program MBKM ini didasarkan pada tawaran program studi yang berwujud Pembelajaran Eksperiensial (Experiential Learning/EL). Pembelajaran Eksperiensial (EL) ini dapat dibedakan menjadi EL 01 hingga EL 08 yang pembedaannya mengacu pada susunan CPL yang dapat diraih oleh masing-masing EL. Program MBKM tersebut selain dapat menggantikan mata kuliah-mata kuliah yang ditawarkan di semester 5-6, juga dapat menggantikan dua mata kuliah capstone lain, yaitu Kuliah Kerja Nyata (KKN) dan Kuliah Kerja Lapangan (KKL). Pemilihan jalur MBKM bisa dilakukan pada semester 4 agar terdapat persiapan system maupun persiapan individual mahasiswa yang mencukupi untuk mengikuti Program MBKM baik flagship maupun program inisiatif prodi. Sementara itu, selain menawarkan Pembelajaran Eksperiensial (EL) 1-8, program studi juga menawarkan mata kuliah-mata kuliah yang ada sebagai mata kuliah yang memenuhi syarat aktivitas MBKM. Adapun kriteria mata kuliah tersebut adalah sebagai berikut:

- 1) Memiliki mitra di luar kampus
- 2) Melakukan aktivitas di luar kampus yang setara dengan 21 SKS dan sesuai dengan ketentuan pada buku Work Instruction MBKM Mandiri Prodi. Buku Work Instruction dapat diakses melalui link berikut: <http://tinyurl.com/WI-MBKM-MandiriProdi>.
- 3) Memiliki output yang berguna/bermanfaat bagi masyarakat dan/atau dunia industri
- 4) Berkolaborasi dengan pihak-pihak di luar kampus

Skema pengambilan mata kuliah dapat dilihat dalam berbagai diagram berikut:

Alur Pengambilan Mata Kuliah Jalur MBKM

Mata Kuliah Umum Universitas dan Mata Kuliah Wajib Program Studi

Semester 1 (20 SKS)	Semester 2 (21 SKS)
<ul style="list-style-type: none"> • Pendidikan Agama • Pancasila • Kewarganegaraan • Bahasa Indonesia • Pengantar Ilmu Komunikasi • Sosioantropologi Komunikasi • <i>Public Speaking</i> • Komunikasi Terapan 	<ul style="list-style-type: none"> • Teori Komunikasi I • Metode Penelitian Sosial • Filsafat dan Etika Komunikasi • Komunikasi Interpersonal • Komunikasi Organisasi • Komunikasi Massa • Bahasa Inggris Akademik
Semester 3 (21 SKS)	Semester 4 (21 SKS)
<ul style="list-style-type: none"> • Teori Komunikasi II • Ekonomi Politik Komunikasi • Komunikasi Politik • Komunikasi Visual • Komunikasi Persuasif • Metode Penelitian Komunikasi Kuantitatif • Kewirausahaan 	<ul style="list-style-type: none"> • Kajian Kultural Komunikasi • Analisis Sosial dan <i>Data Storytelling</i> • Metode Penelitian Komunikasi Kualitatif • Ekosistem Komunikasi • Masyarakat Digital • Komunikasi Strategis • Penulisan Naskah Jurnalistik

Alur A

Pengambilan Program MBKM di SEMESTER 5

Semester 5 (21 SKS)
<ul style="list-style-type: none"> • Kuliah Kerja Nyata (KKN) • Kuliah Kerja Lapangan (KKL) • Experiential Learning 1-8 (Pilih 5 EL)

Mata Kuliah Wajib & Mata Kuliah Pilihan Peminatan di SEMESTER 6

KOMUNIKASI STRATEGIS	KOMUNIKASI MASSA DAN DIGITAL
Semester 6 (22 SKS)	Semester 6 (22 SKS)
<ul style="list-style-type: none"> • Hukum dan Etika Komunikasi Bisnis • Riset Komunikasi Strategis • Kampanye Komunikasi Strategis • Mata Kuliah Pilihan • Mata Kuliah Pilihan • Mata Kuliah Pilihan • Mata Kuliah Pilihan 	<ul style="list-style-type: none"> • Hukum dan Etika Media • Riset Media • Produksi Multimedia • Mata Kuliah Pilihan • Mata Kuliah Pilihan • Mata Kuliah Pilihan • Mata Kuliah Pilihan

**Mata Kuliah Pilihan & Wajib Program Studi
di SEMESTER 7 & 8**

Semester 7 (12 SKS)
• Komunikasi Antar Budaya
• Komunikasi dan Globalisasi
• Penciptaan Konten Digital
• Mata Kuliah Pilihan

Semester 8 (6 SKS)
• SKRIPSI

Alur B

**Mata Kuliah Wajib & Mata Kuliah Pilihan Peminatan
di SEMESTER 5**

KOMUNIKASI STRATEGIS Semester 5 (21 SKS)
• Komunikasi Bisnis dan Masyarakat
• Komunikasi Korporat
• Komunikasi Pemasaran Terpadu
• Mata Kuliah Pilihan
• Mata Kuliah Pilihan
• Mata Kuliah Pilihan
• Mata Kuliah Pilihan

KOMUNIKASI MASSA DAN DIGITAL Semester 5 (21 SKS)
• Jurnalisme Multimedia
• Media Penyiaran
• Filmologi
• Mata Kuliah Pilihan
• Mata Kuliah Pilihan
• Mata Kuliah Pilihan
• Mata Kuliah Pilihan

**Pengambilan Program MBKM
di SEMESTER 6**

Semester 6 (21 SKS)
• Kuliah Kerja Nyata (KKN)
• Kuliah Kerja Lapangan (KKL)
• Experiential Learning 1-8 (Pilih 5 EL)

**Mata Kuliah Wajib Program Studi
Di SEMESTER 7**

KOMUNIKASI STRATEGIS Semester 7 (13 SKS)
• Komunikasi Antar Budaya
• Komunikasi dan Globalisasi
• Penciptaan Konten Digital
• Kampanye Komunikasi Strategis

KOMUNIKASI MASSA DAN DIGITAL Semester 7 (13 SKS)
• Komunikasi Antar Budaya
• Komunikasi dan Globalisasi
• Penciptaan Konten Digital
• Produksi Multimedia

**Mata Kuliah Wajib Program Studi
di SEMESTER 8**

Semester 8 (6 SKS)
• SKRIPSI

1.2. MBKM Pertukaran Pelajar di Prodi S1 Ilmu Komunikasi

MBKM Pertukaran Pelajar (Pertukaran Mahasiswa Merdeka-Dalam Negeri, Modul Nusantara, APTIK, NUNI, Student Exchange, dan sebagainya) dilaksanakan sesuai dengan jadwal program masing-masing. Bagi mahasiswa yang akan mengikuti program tersebut dapat berkonsultasi dengan Ketua Program Studi. Proses perancangan konversi beserta dengan permintaan surat rekomendasi untuk kegiatan MBKM Pertukaran Pelajar diajukan melalui Ketua Program Studi.

2. IMPLEMENTASI MBKM DI PRODI S1 SOSIOLOGI

Alur Matakuliah MBKM

Semester V (mahasiswa memilih & bisa kombinasi)	Semester VI (mahasiswa memilih & bisa kombinasi)
1. Pengajaran I (3 SKS) 2. Pengajaran II (6 SKS) 3. Pengabdian & Kemanusiaan I (3 SKS) 4. Pengabdian & Kemanusiaan II (6 SKS) 5. Kerja Profesional I (3 SKS) 6. Kerja Profesional II (6 SKS) 7. Penelitian & Proyek Independen I (3 SKS) 8. Penelitian & Proyek Independen II (6 SKS)	1. Pengajaran III (9 SKS) 2. Pengabdian & Kemanusiaan III (9 SKS) 3. Kerja Profesional III (9 SKS) 4. Penelitian & Proyek Independen III (9 SKS).

BAB 7. ETIKET PEMBELAJARAN DARING FAKULTAS ILMU SOSIAL DAN ILMU POLITIK, UNIVERSITAS ATMA JAYA YOGYAKARTA

1. Ruang Lingkup Pemberlakuan

Etiket Pembelajaran Daring ini berlaku terbatas di lingkungan Fakultas Ilmu Sosial dan Ilmu Politik (FISIP) Universitas Atma Jaya Yogyakarta (UAJY).

2. Tujuan

Dokumen ini disusun dengan tujuan membangun kenyamanan setiap partisipan dan memperlancar proses pembelajaran daring.

3. Daftar Istilah

Bagian ini memuat definisi beberapa istilah khusus yang dipakai dalam dokumen ini:

- a. Daring kependekan dari 'dalam jaringan'. Istilah ini dipakai untuk menggambarkan kondisi yang berlangsung melalui medium yang memiliki potensi interaksi jarak jauh atau tanpa tatap muka langsung.
- b. Etiket merupakan istilah yang merujuk pada tata cara sebuah perbuatan dilakukan dan menyangkut pula soal sopan santun dalam bertindak untuk menjaga hubungan baik dengan sesama anggota kelompok atau masyarakat.
- c. Luring kependekan dari 'luar jaringan'. Istilah ini dipakai untuk menggambarkan kondisi tatap muka langsung tanpa medium tertentu yang memerantarainya.
- d. Moderator adalah pihak yang mendapatkan tugas atau kepercayaan oleh forum untuk memimpin proses pembelajaran daring.
- e. Partisipan adalah setiap pihak, baik itu tenaga pendidik, peserta didik, maupun tenaga kependidikan, yang terlibat dalam proses pembelajaran daring.
- f. Pembelajaran Daring adalah penggambaran proses belajar-mengajar yang diperantarai medium tertentu, sehingga tidak memerlukan pertemuan bertatap muka langsung. Dalam konteks ini, pembelajaran yang dimaksud mencakup pula proses seminar KKL, seminar proposal skripsi, dan ujian skripsi.

4. Rujukan Dasar Perilaku dalam Pembelajaran Jarak Jauh

Peraturan-peraturan berikut dipakai sebagai rujukan untuk Menyusun dokumen ini:

- a. Peraturan Universitas Atma Jaya Yogyakarta Nomor 168/KEP/KSDM/2013 Tentang
- b. PEDOMAN PERILAKU MAHASISWA UNIVERSITAS ATMA JAYA YOGYAKARTA.
- c. Edaran Rektor Nomor 82/In/R Tentang Antisipasi Penyebaran COVID-19 di Lingkungan
- d. Universitas Atma Jaya Yogyakarta.
- e. Surat Edaran Dekan 275/in/U/2020 Tentang Antisipasi Penyebaran COVID-19 di
- f. Lingkungan Fakultas Ilmu Sosial dan Ilmu Politik Universitas Atma Jaya Yogyakarta.

- g. Protokol Kebersihan, Kesehatan, dan Keselamatan (Clean, Health, and Safety) UAJY Menuju Adaptasi Kebiasaan Baru Masa Pandemi COVID-19 untuk Kalangan Internal (Khusus Pegawai).
- h. Panduan Pelaksanaan dan Penjaminan Mutu Pembelajaran Daring UNIVERSITAS ATMA JAYA YOGYAKARTA, KP2MA, 012-SP/KP2MA-UAJY/18-VIII/2020.

5. Etiket Pembelajaran Daring

Etiket pembelajaran daring selayaknya memenuhi prinsi-prinsip berikut ini:

- a. Menghormati (respect) lawan bicara, partisipatif, dan bebas dari diskriminasi.
- b. Menjunjung integritas pada hal-hal yang dikomunikasikan: mengedepankan diskusi yang berdasarkan data, objektif, menjaga kerahasiaan data pribadi (privasi), dan menghargai kekayaan intelektual.
- c. Mengutamakan interaksi yang eksplanatif (menjelaskan) dan solutif (memecahkan masalah).
- d. penggunaan Artificial intelligence (AI) ditentukan oleh kesepakatan dosen di kelas masing.

Secara khusus, etiket pembelajaran daring selayaknya memenuhi hal-hal berikut ini:

a. Persiapan

- 1) Memastikan koneksi internet, perangkat gawai, dan kelengkapannya dalam keadaan layak untuk digunakan.
- 2) Disarankan menggunakan perangkat headset atau headphone untuk menghindari echo.
- 3) Disarankan menggunakan perangkat komputer meja, laptop atau tablet, bukan smartphone.
- 4) Hadir seorang diri dalam ruangan yang rapi, bersih, dan tenang untuk dapat berkonsentrasi serta meminimalkan gangguan bagi diri sendiri maupun lawan bicara.
- 5) Mengenakan pakaian yang pantas dan sopan selayaknya proses kuliah luring.
- 6) Menyiapkan materi (catatan, tugas, presentasi, dll.) yang diperlukan pada kesempatan pertemuan tersebut dengan baik pada gawai yang digunakan.

b. Kehadiran

- 1) Hadir tepat waktu dan mengikuti kelas daring sepanjang waktu yang telah ditentukan.
- 2) Menggunakan nama yang sesungguhnya, tidak menggunakan nama orang lain atau "samaran".
- 3) Mikrofon selalu dikondisikan nonaktif ketika memasuki forum daring.
- 4) Memberikan salam sapaan ketika memasuki forum daring.
- 5) Disarankan mengaktifkan kamera untuk menjaga kondisi yang interaktif.
- 6) Jika layar kamera sudah dalam keadaan aktif, maka pandangan diarahkan fokus pada layar gawai.

c. **Partisipasi**

- 1) Ketika akan bertanya atau mengemukakan pendapat, berikan tanda secara tertulis atau memanfaatkan tanda emoticon yang sesuai pada chat-room dengan menyebutkan nama terlebih dahulu.
- 2) Aktif dan fokus mengikuti proses pembelajaran/diskusi daring.
- 3) Jika diberikan kesempatan membagikan tampilan layar oleh moderator kepada forum daring, maka partisipan memastikan bahwa materi yang ditampilkan relevan dengan topik diskusi pada forum daring tersebut.
- 4) Menggunakan bahasa lisan dan tulis yang baik dan benar.
- 5) Jika bermaksud meninggalkan forum daring untuk jangka waktu yang pendek, memohon izin pada moderator melalui chat-room dan selanjutnya menonaktifkan kamera dan mikrofon.
- 6) Jika terjadi hambatan teknis pada proses diskusi daring, maka sebisa mungkin partisipan menyampaikan pada moderator hambatan tersebut melalui media lain yang memungkinkan untuk diakses.
- 7) Ketika mengakhiri forum daring, tidak lupa menyampaikan salam perpisahan dan
- 8) mengucapkan terima kasih atas waktu dan kesempatan yang diberikan.
- 9) Pendokumentasian forum diskusi daring diperbolehkan atas izin moderator forum.

d. **Penutup**

Demikian dokumen ini disusun untuk menjadi panduan bersama setiap pihak yang menjadi bagian dari FISIP UAJY untuk melaksanakan proses pembelajaran daring yang lebih nyaman dan lancar.

BAB 8. ETIKA BERKOMUNIKASI MENGGUNAKAN MEDIA UNTUK MAHASISWA

1. Etika berkomunikasi menggunakan email

- 1) Mengisi subjek email dengan jelas dan spesifik.
- 2) Memperhatikan penerima utama email.
- 3) Menggunakan CC (Copy Carbon), dan BCC (Blind Copy Carbon) dengan tepat.
- 4) Isi email dimulai dengan salam pembuka, pengantar, maksud/tujuan, dan penutup.
- 5) Menggunakan bahasa yang formal dan jelas.
- 6) Menggunakan jenis huruf dan tanda baca dengan tepat.
- 7) Menuliskan informasi identitas pengirim dengan jelas.
- 8) Memastikan mengirim lampiran/attachment dengan benar.
- 9) Mencermati keseluruhan email sebelum dikirim.

2. Etika berkomunikasi menggunakan media pengirim pesan singkat (SMS, Whatsapp, Chat, dll)

- 1) Menghubungi pada hari dan jam kerja.
- 2) Menyampaikan salam dan memperkenalkan identitas diri.
- 3) Menyampaikan tujuan dan isi pesan dengan jelas.
- 4) Menutup pesan dengan ucapan terima kasih.
- 5) Menggunakan bahasa formal yang baik dan benar.
- 6) Menghindari kesalahan tulis dan singkatan.

DAFTAR EMAIL DOSEN INTERNAL DAN STRUKTURAL

NAMA	EMAIL
B. Satya Bharata, SIP., M.Si., Ph.D.	satya.bharata@uajy.ac.id
Dr. Dina Listiorini, S.Sos., M.Si.	dina.listiorini@uajy.ac.id
Pupung Arifin, S. Sos, M.Si	pupung.arifin@uajy.ac.id
Birgitta Bestari Puspita J. S.Sos., M.A.	birgitta.puspita@uajy.ac.id
Drs. Josep J. Darmawan, M.A.	josep.darmawan@uajy.ac.id
Irene Santika Vidiadari, S.I.Kom., M.A.	irene.vidiadari@uajy.ac.id
Lukas Deni Setiawan, S.I.P., M.A.	deni.setiawan@uajy.ac.id
Sherly Hindra Negoro, M.I.Kom.	sherly.hindra@uajy.ac.id
Ina Nur Ratriyana, S.I.P., M.A.	ina.ratriyana@uajy.ac.id
Rebekka Rismayanti, S.I.Kom, M.A.	rebekka.rismayanti@uajy.ac.id
Drs. Mario Antonius Birowo, M.A., Ph.D.	mario.birowo@uajy.ac.id
Dr. Phil. Yudi Perbawaningsih, M.Si.	yudi.perbawaningsih@uajy.ac.id
Yohanes Widodo, S.Sos., M.Sc.	yohanes.widodo@uajy.ac.id
Ike Devi Sulistyaningtyas, S.Sos., M.Si.	ike.devi@uajy.ac.id
Prof. G. Arum Yudarwati, S.I.P., M.Mktg. Comm., Ph.D.	arum.yudarwati@uajy.ac.id
Anita Herawati F., S.I.P., M.Si.	anita.herawati@uajy.ac.id
Dhyah Ayu Retno W. S.Sos,M.Si.	dhyah.ayu@uajy.ac.id
R. A. Vita N.P.A., S.Pd., M.Hum., Ph.D.	ra.vita@uajy.ac.id
Dr. Argo Twikromo Y., M.A.	argo.twikromo@uajy.ac.id
Ranggabumi Nuswantoro, S.Sos., M.A.	ranggabumi.nuswantoro@uajy.ac.id
Drs. Setio Budi Hendro Hutomo, M.Si.	setio.budi@uajy.ac.id
Drs. Ign. Agus Putranto, M.Si.	agus.putranto@uajy.ac.id
Dr. MC. Ninik S. Rejeki, M.Si.	ninik.rejeki@uajy.ac.id
Desideria Cempaka Wijaya M. S.Sos, M.A., Ph.D.	desideria.murti@uajy.ac.id
Nobertus Ribut Santoso, S.S., M.A., Ph.D.	nobertus.ribut@uajy.ac.id
Alexander Beny Pramudyanto, S.Sos., M.Si.	beny.pramudyanto@uajy.ac.id
Brahma Putra Pratama, S.S., M.Si.	brahma.pratama@uajy.ac.id
Theresia Diyah Wulandari, S.Fil., M.M.	diyah.wulandari@uajy.ac.id
Olivia Lewi Pramesti, S.Sos., M.A.	olivia.lewi@uajy.ac.id
Dr. Phil. Y. Bambang Wiratmojo, S.Sos., M.A.	bambang.wiratmojo@uajy.ac.id
Rifka Ade Osinta Sibarani, S.I.P., M.A.	rifka.ade@uajy.ac.id
Immanuel Dwi Asmoro Tunggal, M.I.Kom	immanuel.dwi@uajy.ac.id
Caecilia Santi Praharsiwi S.I.Kom., M.A.	caecilia.santi@uajy.ac.id

Meganusa Prayudi Ludvianto, S.I.P, M.Commun.	meganusa.ludvianto@uajy.ac.id
Y Didit Setiawan, M.Pd	didit.setiawan@uajy.ac.id
Adrianus Yoga Pranata S.S. M.Fil	adrianus.pranata@uajy.ac.id
FX. Bambang K. Prihandono, S.Sos., M.A.	bambang.prihandono@uajy.ac.id
Dra. Lucinda, M.L.	ml.lucinda@@uajy.ac.id
Surya Adi Pramana, S.I.P., M.Si.	surya.pramana@uajy.ac.id
Dr. V. Sundari Handoko, S.Sos., M.Si.	sundari.handoko@uajy.ac.id
Kristian Tamtomo, S.Antr., M.A., Ph.D.	kristian.tamtomo@uajy.ac.id
Y. Kunharibowo, S.Sos., M.A.	yacobus.kunharibowo@uajy.ac.id
Dr. Andreas Ambrosius Susanto, M.S.	andreas.susanto@uajy.ac.id
Stefanus Nindito, S.Sos., M.Si.	stefanus.nindito@uajy.ac.id
Agustinus Aryo Lukisworo, S.Sos., M.A.	agustinus.lukisworo@uajy.ac.id

STRUKTURAL	EMAIL
Kontak Umum FISIP	fisip@uajy.ac.id
Wakil Dekan 1	fisip.wadek1@uajy.ac.id
Wakil Dekan 2	fisip.wadek2@uajy.ac.id
Wakil Dekan 3	fisip.wadek3@uajy.ac.id
Ketua Departemen Ilmu Komunikasi	fisip.kadepilkom@uajy.ac.id
Ketua Program Studi Magister Ilmu Komunikasi	mik@uajy.ac.id
Ketua Program Studi Sarjana Ilmu Komunikasi	fisip.kaprodikom@uajy.ac.id
Ketua Program Studi Sarjana Sosiologi	fisip.kaprodisos@uajy.ac.id
Pengelola International Communication Program	fisip.icp@uajy.ac.id
TU Bagian Perkuliahan	fisip.perkuliahan@uajy.ac.id
TU Bagian Ujian	fisip.ujian@uajy.ac.id
Channel WA Akademik	
Call Center Akademik	0896-1860-9259
Call Center Umum	0812-4154-9707

